



Bedienungsanleitung

Home Projector

EH-TW750

EH-TW740

EH-TW710

Verwendete Bezeichnungen 6

Verwendung der Anleitung zur Suche nach Informationen..... 7

- Suche mittels Suchbegriffen..... 7
- Direktes Springen durch Lesezeichen..... 7
- Druck nur der von Ihnen benötigten Seiten 7

Aktuelle Dokumentversion abrufen..... 8

Vorstellung Ihres Projektors 9

Ausstattung des Projektors 10

- Schnelle und einfache Einrichtung..... 10
- Einfache drahtlose Projektion..... 10
- Funktionsliste..... 11

Projektorteile und -funktionen 13

- Projektorteile - Vorderseite..... 13
- Projektorteile - Rückseite 14
- Projektorteile - Unterseite..... 15
- Projektorteile - Bedienfeld 16
- Projektorteile - Fernbedienung..... 17

Projektor aufstellen 19

Projektorstandort 20

- Projektoraufstellung und Installationsoptionen..... 22
- Projektionsabstand 22

Projektorverbindungen..... 23

- Verbindung mit einem Computer 23
 - Verbindung mit einem Computer zur Bild- und Tonausgabe per VGA..... 23
 - Verbindung mit einem Computer zur Bild- und Tonausgabe per USB..... 24
 - Verbindung mit einem Computer zur Bild- und Tonausgabe per HDMI..... 25
- Verbindung mit Videoquellen..... 25

- Verbindung mit einer HDMI-Videoquelle..... 26
- Verbindung mit einer Composite-Videoquelle 26
- Verbindung mit externen USB-Geräten..... 27
 - USB-Geräteprojektion 27
 - Verbindung mit einem USB-Gerät 28
 - Trennen eines USB-Gerätes 28
- Verbindung mit einer Dokumentenkamera..... 28
- Verbindung mit externen Geräten 28
 - Anschließen von externen Lautsprechern..... 29

Einlegen von Batterien in die Fernbedienung 30

Verwendung der Fernbedienung 31

Öffnen der Objektivabdeckung 32

Verwendung der Basisfunktionen des Projektors 33

Einschalten des Projektors..... 34

- Startbildschirm 35

Ausschalten des Projektors..... 37

Einstellung von Datum und Uhrzeit..... 38

Auswahl der Sprache für die Projektormenüs 40

Projektionsmodi..... 41

- Änderung des Projektionsmodus über die Fernbedienung 41
- Änderung des Projektionsmodus über die Menüs..... 41

Testbild anzeigen 43

Anpassen der Bildhöhe..... 44

Bildform 45

- Auto V-Keystone 45
- Korrektur der Bildform über den horizontalen Trapezkorrektur-Schiebereglern ... 45
- Korrektur der Bildform über die Trapezkorrektur-Tasten 46
- Korrektur der Bildform mit Quick Corner 47

Änderung der Bildgröße mit dem Zoomring	49
Fokussieren des Bildes per Fokusring	50
Auswahl einer Bildquelle.....	51
Bildseitenverhältnis	53
Änderung des Bildformats	53
Verfügbare Bildformate.....	53
Aussehen projizierter Bilder je nach Bildformat.....	54
Anpassen der Bildqualität (Farbmodus).....	55
Änderung des Farbmodus	55
Verfügbare Farbmodi.....	55
Einstellung der automatischen Blende.....	55
Steuerung der Lautstärke mit den Lautstärketasten	57
 Anpassen der Projektorfunktionen	 58
Projizieren von zwei Bildern gleichzeitig	59
Nicht unterstützte Eingangsquellenkombinationen bei der Split Screen- Projektion	61
Beschränkungen bei der Split Screen-Projektion	61
Projektion einer PC Free-Präsentation	62
Unterstützte PC Free-Dateitypen	62
Warnhinweise zur PC Free-Projektion	62
Starten einer Diaschau per PC Free.....	63
Starten einer Filmpräsentation per PC Free.....	64
PC Free-Anzeigeoptionen	66
Vorübergehendes Abschalten von Bild und Ton	67
Temporäres Anhalten von Videos	68
Bilder vergrößern/verkleinern (E-Zoom)	69
Bilder vergrößern.....	69
Bilder verkleinern.....	69
Ein Benutzerlogo speichern	71

Speichern eines eigenen Benutzerbildes.....	73
Korrektur von Farbabweichungen bei Projektion von mehreren Projektoren	74
Einstellen der Projektor-ID.....	74
Auswahl des Projektors, den Sie bedienen möchten.....	74
Abstimmung der Anzeigequalität bei mehreren Projektoren.....	75
Projektorsicherheitsfunktionen	77
Kennwortschutztypen	77
Einrichtung eines Kennwortes.....	77
Auswahl von Kennwortschutztypen	78
Eingabe eines Kennwortes zur Nutzung des Projektors.....	79
Sperren der Projektortasten	80
Freigabe der Projektortasten	80
Installation eines Sicherheitskabels.....	80
 Verwendung des Projektors in einem Netzwerk	 82
Projektion über drahtloses Netzwerk.....	83
Installieren des WLAN-Moduls	83
Manuelle Auswahl der WLAN-Einstellungen	84
Auswahl der Drahtlosnetzwerkeinstellungen unter Windows	86
Auswahl der Drahtlosnetzwerkeinstellungen unter Mac.....	87
Einrichtung der Drahtlosnetzwerksicherheit.....	87
Unterstützte Client- und CA-Zertifikate	89
Verwendung eines QR-Codes für die Verbindung mit einem Mobilgerät	90
Verwendung eines USB-Sticks zur Verbindung eines Windows-Computers	91
Drahtlosnetzwerkprojektion von einem Mobilgerät (Screen Mirroring).....	92
Auswahl der Screen Mirroring-Einstellungen.....	92
Verbindung per Screen Mirroring mit der Miracast-Funktion	94
Verbindung per Screen Mirroring unter Windows 10.....	94
Verbindung per Screen Mirroring unter Windows 8.1	95
Sicheres HTTP	97

Importieren eines Web-Server-Zertifikats über die Menüs	97
Unterstützte Web-Server-Zertifikate	98

Überwachung und Steuerung des Projektors 99

Epson Projector Management	100
Steuerung eines vernetzten Projektors über einen Webbrowser	101
Optionen zur Web-Steuerung.....	102
Digitale Zertifikate von einem Webbrowser registrieren.....	105
Einrichtung von Projektornetzwerk-eMail-Alarmen	106
Netzwerkprojektor - eMail-Warnmeldungen	107
Einrichtung der Überwachung per SNMP.....	108
Einstellung von Projektorereigniszeitplänen	109

Anpassen von Menüeinstellungen 112

Verwendung der Projektormenüs.....	113
Virtuelle Tastatur verwenden.....	114
Verfügbarer Text bei Verwendung der virtuellen Tastatur.....	114
Bildqualitätseinstellungen - Bild-Menü.....	115
Eingangssignaleinstellungen - Signal-Menü.....	117
Projektorfunktionseinstellungen - Einstellung-Menü	118
Projektoreinrichtungseinstellungen - Erweitert-Menü.....	120
Projektornetzwerkeinstellungen - Netzwerk-Menü.....	123
Netzwerk-Menü – Screen Mirroring-Einstellungen.....	124
Netzwerk-Menü - Grund-Menü	125
Netzwerk-Menü - Wireless LAN-Menü	126
Netzwerk-Menü - Meldung-Menü	129
Netzwerk-Menü - Sonstige-Menü.....	130

Netzwerk-Menü - Reset-Menü	131
----------------------------------	-----

Projektoreinrichtungseinstellungen - ECO-Menü 132

Projektorinformationsanzeige - Information-Menü 134

Information-Menü - Projektorinfo-Menü	134
Liste mit Ereignisidentifikationscodes.....	135

Projektorrücksetzungsoptionen - Reset-Menü..... 137

Kopieren von Menüeinstellungen zwischen Projektoren (Sammeleinrichtung) 138

Übertragen von Einstellungen von einem USB-Flash-Laufwerk.....	138
Übertragen von Einstellungen von einem Computer	139
Benachrichtigung bei Sammeleinrichtungsfehler.....	140

Wartung des Projektors 142

Wartung des Projektors 143

Reinigen des Objektivs..... 144

Reinigung des Projektorgehäuses 145

Wartung von Luftfilter und Belüftungsöffnungen..... 146

Reinigung von Luftfilter und Belüftungsöffnungen.....	146
Austausch des Luftfilters	146

Wartung der Projektorlampe 149

Wechseln der Lampe	149
Rücksetzen des Lampentimers	152

Problemlösung 154

Projektionsprobleme..... 155

Status der Projektoranzeige 156

Verwendung der Projektorhilfe..... 158

Probleme mit Bild oder Ton lösen 159

- Lösungen, wenn kein Bild erscheint..... 159
- Lösungen, wenn das Bild per USB Display-Funktion falsch angezeigt wird..... 159
- Lösungen, wenn die „Kein Signal“-Meldung erscheint..... 160
 - Anzeige von einem Notebook..... 160
 - Anzeige von einem Mac-Notebook 160
- Lösungen, wenn die „Nicht verfügbar“-Meldung erscheint..... 161
- Lösungen, wenn ein Bild nur teilweise angezeigt wird 161
- Lösungen, wenn das Bild nicht rechteckig ist 161
- Lösungen, wenn das Bild rauscht..... 162
- Lösungen, wenn das Bild verschwommen ist 162
- Lösungen, wenn Bildhelligkeit oder Farben nicht stimmen 163
- Lösungen bei Tonproblemen..... 163
- Lösungen, wenn Bilddateinamen bei PC Free nicht richtig angezeigt werden . 164

Probleme mit der Steuerung von Projektor oder Fernbedienung lösen..... 165

- Lösungen bei Problemen mit Projektorbetrieb und Abschaltung 165
- Lösungen bei Problemen mit der Fernbedienung 165
- Lösungen bei Kennwortproblemen..... 166
- Lösung, wenn die Meldung „Die Batterie zum Halten der Uhrzeit ist schwach.“ erscheint..... 166

Lösung von Netzwerkproblemen..... 167

- Lösungen, wenn die kabellose Authentifizierung fehlschlägt 167
- Lösungen, wenn Sie nicht über das Internet auf den Projektor zugreifen können 167
- Lösungen, wenn keine Netzwerkalarm-eMails ankommen..... 167
- Lösungen, wenn das Bild während der Netzwerkprojektion Statik enthält 168
- Lösungen, wenn Sie per Screen Mirroring keine Verbindung herstellen können 168
- Lösungen, wenn Bild oder Ton während der Screen Mirroring-Verbindung Statik enthält..... 169

Anhang 170

- Optionales Zubehör und Ersatzteile 171**

- Leinwände 171
- Kabel 171
- Halterungen 171
 - Für Drahtlosverbindung 171
- Externe Geräte..... 171
- Ersatzteile 171

Leinwandgröße und Projektionsabstand 173

Unterstützte Bildschirmauflösungen 176

Technische Daten des Projektors 177

- Anschlusspezifikationen 178

Außenabmessungen 179

USB Display-Systemanforderungen..... 180

Liste der Sicherheitssymbole und -anweisungen..... 181

Glossar 183



Hinweise..... 185

- Indication of the manufacturer and the importer in accordance with requirements of EU directive..... 185
- Verwendungshinweise..... 185
- Bezugnahme auf Betriebssysteme 185
- Marken 185
- Urheberrechtliche Hinweise 186
- Copyright-Zuschreibung 186



Verwendete Bezeichnungen

Sicherheitssymbole

Der Projektor und seine Anleitungen nutzen grafische Symbole und Etiketten zur Anzeige von Inhalten, die Sie in der sicheren Nutzung des Projektors unterweisen. Lesen und befolgen Sie zur Vermeidung von Verletzungen und Sachschäden aufmerksam die mit diesen Symbolen und Etiketten gekennzeichneten Anweisungen.

 Warnung	Dieses Symbol verweist auf Informationen, die bei Nichtbeachtung zu Verletzungen oder sogar zum Tod führen können.
 Vorsicht	Dieses Symbol verweist auf Informationen, die bei Nichtbeachtung durch falsche Handhabung möglicherweise zu Verletzungen oder zu Sachschäden führen können.

Allgemeine Informationen

Beachten	Dieses Etikett zeigt an, dass eine ungenügende Beachtung der Vorsichtsmaßnahmen Beschädigungen oder Verletzungen verursachen kann.
	Dieses Etikett zeigt hilfreiche Zusatzinformationen an.
[Tastename]	Gibt die Bezeichnung der Projektor- oder der Fernbedienungstasten an. Beispiel: [Esc]-Taste
Menü-/Einstellungsbezeichnung	Zeigt Projektormenü- und Einstellungsbezeichnungen an. Beispiel: Bild -Menü wählen  Bild > Erweitert
»»	Verweist auf Links zu relevanten Seiten.
	Dieses Etikett zeigt die aktuelle Menüebene des Projektors

» Relevante Links

- "Verwendung der Anleitung zur Suche nach Informationen" [S.7](#)
- "Aktuelle Dokumentversion abrufen" [S.8](#)

Die PDF-Anleitung ermöglicht die Suche nach gewünschten Informationen mittels Suchbegriffen oder das direkte Springen zu bestimmten Abschnitten mittels Lesezeichen. Sie können zudem nur die von Ihnen benötigten Seiten drucken. Dieser Abschnitt erläutert die Nutzung einer PDF-Anleitung, die in Adobe Reader X an Ihrem Computer geöffnet wurde.

► Relevante Links

- "Suche mittels Suchbegriffen" [S.7](#)
- "Direktes Springen durch Lesezeichen" [S.7](#)
- "Druck nur der von Ihnen benötigten Seiten" [S.7](#)

- Mac OS: Halten Sie die Befehlstaste gedrückt und drücken Sie dann ⌘.

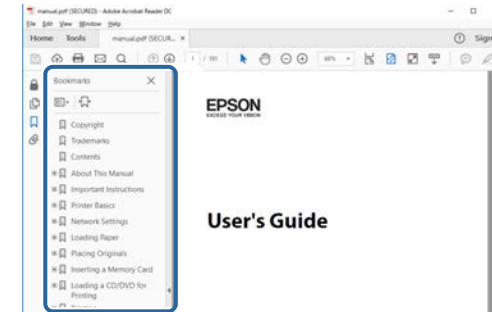

Suche mittels Suchbegriffen

Klicken Sie auf **Bearbeiten > Erweiterte Suche**. Geben Sie den Suchbegriff (Text) der gewünschten Informationen in das Suchfenster ein, klicken Sie dann auf **Suche**. Ergebnisse werden in Listenform angezeigt. Klicken Sie auf eines der angezeigten Ergebnisse, um zu dieser Seite zu springen.

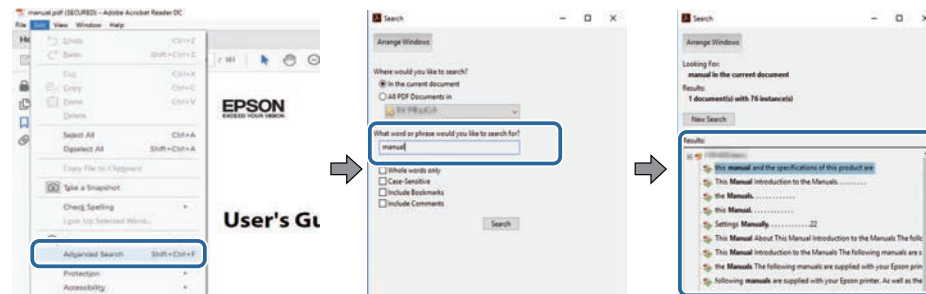

Druck nur der von Ihnen benötigten Seiten

Sie können nur die von Ihnen benötigten Seiten extrahieren und drucken. Klicken Sie im **Datei**-Menü auf **Drucken**, geben Sie dann unter **Seiten** in **Zu druckende Seiten** die Seiten an, die Sie drucken möchten.

- Geben Sie eine Reihe von Seiten an, indem Sie einen Bindestrich zwischen Start- und Endseite einfügen.
Beispiel: 20-25
- Geben Sie nicht aufeinanderfolgende Seite an, indem Sie sie mit Komma unterteilen.
Beispiel: 5, 10, 15

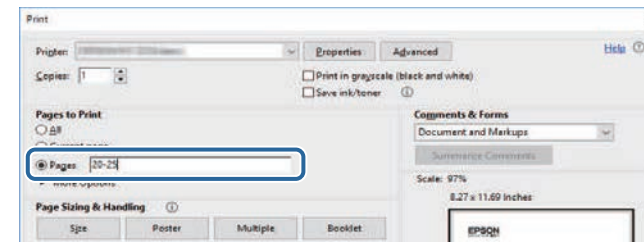

Direktes Springen durch Lesezeichen

Klicken Sie auf einen Titel, um zu dieser Seite zu springen. Klicken Sie zur Anzeige von Titeln auf niedrigerer Ebene in diesem Abschnitt auf + oder >. Kehren Sie zur vorherigen Seite zurück, indem Sie folgende Schritte an Ihrer Tastatur befolgen.

- Windows: Halten Sie **Alt** gedrückt, drücken Sie dann ⬅.

Sie finden die aktuelle Version von Anleitungen und Spezifikationen auf der Epson-Website.

Besuchen Sie epson.sn und geben Sie den Namen Ihres Projektors ein.

Vorstellung Ihres Projektors

In diesen Abschnitten erfahren Sie mehr über die Funktionen und Teilebezeichnungen Ihres Projektors.

► Relevante Links

- "Ausstattung des Projektors" [S.10](#)
- "Projektorteile und -funktionen" [S.13](#)

Dieser Projektor wird mit dieser speziellen Ausstattung ausgeliefert. Weitere Einzelheiten finden Sie in diesen Abschnitten.

► Relevante Links

- "Schnelle und einfache Einrichtung" [S.10](#)
- "Einfache drahtlose Projektion" [S.10](#)
- "Funktionsliste" [S.11](#)

Schnelle und einfache Einrichtung

- Direkt Einschalten-Funktion zum Einschalten des Projektors, sobald Sie ihn anschließen.
- Auto-Einschalten-Funktion zum Einschalten des Projektors, wenn der Projektor ein Bildsignal von dem Anschluss erkennt, den Sie als **Auto-Einschalten**-Quelle angegeben haben.
- Der Startbildschirm ermöglicht die einfache Auswahl einer Eingangsquelle und den Zugriff auf nützliche Funktionen.
- Die automatische vertikale Trapezkorrektur zeigt immer ein rechteckiges Bild (Auto V-Keystone).
- Mit dem Regler der horizontalen Trapezkorrektur können Sie horizontale Verzerrungen im Projektionsbild schnell korrigieren.

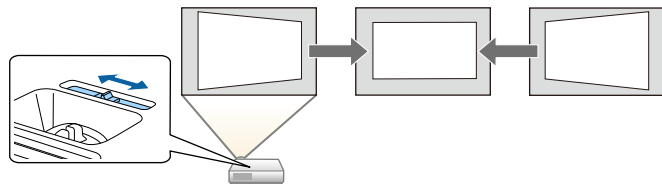

► Relevante Links

- "Auto V-Keystone" [S.45](#)
- "Projektoreinrichtungseinstellungen - Erweitert-Menü" [S.120](#)
- "Funktionsliste" [S.11](#)
- "Einschalten des Projektors" [S.34](#)

- "Korrektur der Bildform über den horizontalen Trapezkorrektur-Schieberegler" [S.45](#)

Einfache drahtlose Projektion

- Screen Mirroring zum kabellosen Verbinden von Projektor und Mobilgerät über Miracast-Technologie.



- Epson iProjection (Windows/Mac) zur Projektion von bis zu vier Bildern gleichzeitig durch Aufteilung der Projektionsanzeige. Sie können Bilder von Computern im Netzwerk oder von Smartphones und Tablet-Geräten projizieren.

Einzelheiten finden Sie in der *Bedienungsanleitung zu Epson iProjection (Windows/Mac)*.

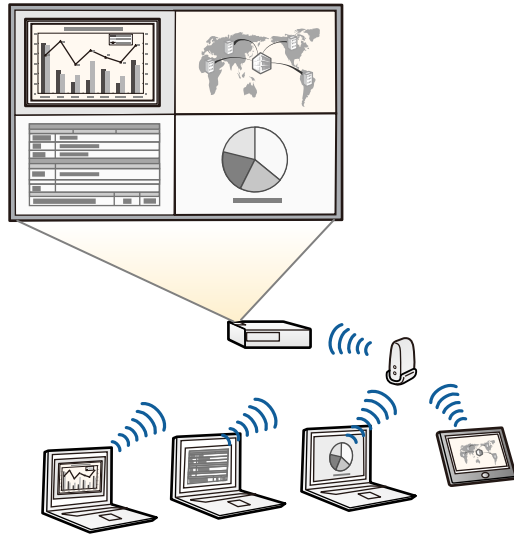

- Sie können die erforderliche Software und entsprechende Bedienungsanleitungen von der folgenden Website herunterladen.
<http://www.epson.com/>

- Epson iProjection (iOS/Android) zum kabellosen Verbinden von Projektor und Mobilgerät über die im App Store oder bei Google Play erhältliche App.



Sämtliche Gebühren, die bei der Kommunikation mit dem App Store oder Google Play anfallen, sind vom Kunden zu tragen.

- Epson iProjection (Chromebook) zum kabellosen Verbinden von Projektor und Chromebook über die im Chrome Web Store erhältliche App.



Sämtliche Gebühren, die bei der Kommunikation mit dem Chrome Web Store anfallen, sind vom Kunden zu tragen.

» Relevante Links

- "Funktionsliste" [S.11](#)
- "Verwendung des Projektors in einem Netzwerk" [S.82](#)

Funktionsliste

Die folgende Tabelle listet die von jedem Projektormodell unterstützten Funktionen auf. Unterstützte Funktionen werden mit einem „✓“-Zeichen angezeigt.

	EH-TW740	EH-TW750/EH-TW710
Auflösung	Full HD	Full HD
	1920×1080	1920×1080
Wireless LAN (integriert)	-	✓
Wireless LAN (optional)	✓	-
Screen Mirroring	-	✓
Anschluss HDMI1/HDMI2	-	✓
HDMI-Anschluss	✓	-
Computer-Anschluss	-	✓
Video-Anschluss	-	✓
USB-A-Anschluss	✓	✓
USB-B-Anschluss	✓	✓
L-Audio-R-Anschlüsse	-	✓
Audio Out-Anschluss	✓	✓
Objektivabdeckung	✓	✓
Horizontale-Trapezkorrektur-Regler	✓	✓
Zoomring	-	✓
Dokumentenkamera (optional)	✓	✓
Einstellung Datum & Zeit	-	✓

	EH-TW740	EH-TW750/EH-TW710
Planeinstellungen	-	✓
Auto V-Keystone	✓	✓
PC Free	✓	✓
Sammeleinrichtung (USB-Flash-Laufwerk)	✓	✓
Sammeleinrichtung (USB-Kabel)	✓	✓
Benutzerlogoschutz	✓	✓
Netzwerkschutz	✓	✓
Zeitplanschutz	-	✓
Screen Mirroring-Schutz	-	✓
Epson iProjection	✓	✓
Epson Projector Management	✓	✓
Epson Web Control	✓	✓
Mail-Meldung	✓	✓
SNMP	✓	✓
Sicheres HTTP (HTTPS)	-	✓
WPA-Enterprise-Sicherheit	-	✓

Die folgenden Abschnitte erklären die Projektorteile und ihre Funktionen.

Alle in diesem Handbuch aufgeführten Funktionen sind anhand von Abbildungen des EH-TW750 erläutert, sofern nicht anders angegeben.

► **Relevante Links**

- "Projektorteile - Vorderseite" [S.13](#)
- "Projektorteile - Rückseite" [S.14](#)
- "Projektorteile - Unterseite" [S.15](#)
- "Projektorteile - Bedienfeld" [S.16](#)
- "Projektorteile - Fernbedienung" [S.17](#)
- "Funktionsliste" [S.11](#)

Projektorteile - Vorderseite

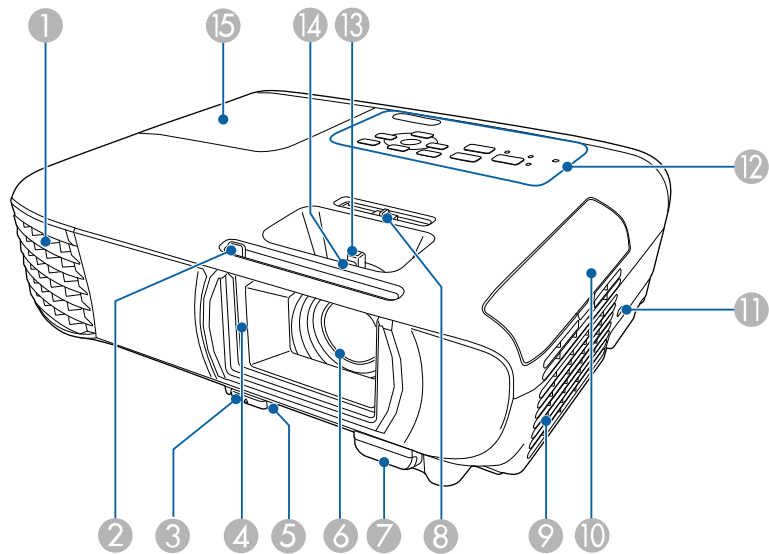

Bezeichnung	Funktion
1 Luftaustritt	Aus dem Luftaustritt strömt die zur internen Kühlung des Projektors verwendete Luft.

Bezeichnung	Funktion
	<p>⚠ Warnung</p> <p>Blicken Sie nicht in die Belüftungsöffnungen. Wenn die Lampe explodiert, können Gase entweichen und es können kleine Glassplitter verspritzt werden, die zu einer Verletzung führen können. Wenden Sie sich an einen Arzt, falls Glassplitter eingeatmet werden oder in Augen oder Mund gelangen.</p> <p>⚠ Vorsicht</p> <p>Halten Sie Ihr Gesicht oder Ihre Hände während der Projektion vom Luftaustritt fern, und stellen Sie keine Gegenstände, die sich durch Wärme verziehen oder in anderer Weise durch Wärme beeinträchtigt werden können, in die Nähe des Luftaustritts. Die aus den Lüftungsschlitzen austretende heiße Luft könnte zu Verbrennungen, Verformungen oder Unfällen führen.</p>
2 A/V Stummschalten-Schiebehebel	Schieben Sie den Knopf zum Öffnen bzw. Schließen der Objektivabdeckung.
3 Fußentriegelungshebel 1	Drücken Sie den Hebel zur Fußentriegelung, um den einstellbaren vorderen Fuß auszufahren oder einzuziehen.
4 Objektivabdeckung	Der Schieber ist bei Nichtgebrauch des Projektors geschlossen, um das Objektiv zu schützen. Wenn Sie ihn während der Projektion schließen, werden so das Bild und der Ton ausgeblendet.
5 Einstellbarer vorderer Fuß	Wenn der Projektor auf einer Fläche wie einem Schreibtisch aufgestellt wird, stellen Sie die Position des projizierten Bildes durch Herausziehen des Fußes ein.
6 Objektiv	Von hier werden Bilder projiziert.
7 Fernsteuer-Empfänger	Empfängt die Signale der Fernbedienung.

Bezeichnung	Funktion
8 Horizontale-Trapezkorrektur-Regler	Korrigiert horizontale Verzerrungen im Projektionsbild.
9 Ansaugöffnungen (Luftfilter)	Saugt die Luft zur inneren Kühlung des Projektors an.
10 Luftfilterabdeckung	Durch Öffnen erhalten Sie Zugang zum Luftfilter.
11 Sicherheitssteckplatz	Der Sicherheitsschlitz ist mit dem von Kensington hergestellten Microsaver Security System kompatibel.
12 Bedienfeld	Dient zur Bedienung des Projektors.
13 Zoomring	Stellt die Bildgröße ein.
14 Fokusring	Stellt den Bildfokus ein.
15 Lampenabdeckung	Durch Öffnen erhalten Sie Zugang zur Lampe des Projektors.

► **Relevante Links**

- "Status der Projektoranzeige" [S.156](#)
- "Funktionsliste" [S.11](#)
- "Änderung der Bildgröße mit dem Zoomring" [S.49](#)
- "Fokussieren des Bildes per Fokusring" [S.50](#)
- "Korrektur der Bildform über den horizontalen Trapezkorrektur-Schiebereglern" [S.45](#)

Projektorteile - Rückseite

EH-TW750/EH-TW710

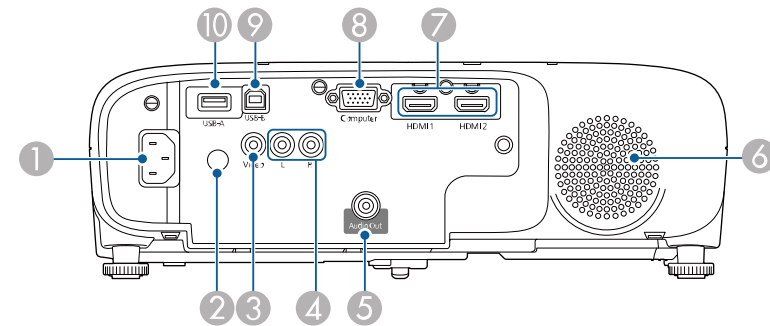

EH-TW740

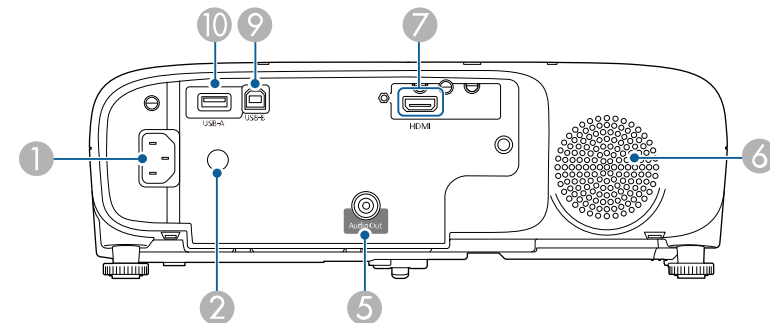

Bezeichnung	Funktion
1 Netzbuchse	Dient zum Anschluss des Netzkabels an den Projektor.
2 Fernsteuer-Empfänger	Empfängt die Signale der Fernbedienung.
3 Video-Anschluss	Gibt Composite-Video-Signale von Videoquellen ein.
4 L-Audio-R-Anschlüsse	Audioeingang für Audiosignale von Geräten, die an den Computer- oder Video-Anschluss angeschlossen sind.

Bezeichnung	Funktion
5 Audio Out-Anschluss	Gibt den Ton von der aktuellen Eingangsquelle über einen externen Lautsprecher aus.
6 Externe Lautsprecher	Gibt Audiosignale wieder.
7 HDMI1-, HDMI2-Anschlüsse HDMI-Anschluss	Speist Videosignale von den mit HDMI kompatiblen Videogeräten und Computern ein. Dieser Projektor ist mit HDCP kompatibel.
8 Computer-Anschluss	Speist Bildsignale von einem Computer ein.
9 USB-B-Anschluss	Dient zum Anschluss eines USB-Kabels an den Computer, um Computerbilder zu projizieren.
10 USB-A-Anschluss	Dient zum Anschluss eines USB-Speichergeräts oder einer Digitalkamera und projiziert Videos und Bilder per PC Free. Dient dem Anschluss der optionalen Dokumentenkamera. Dient dem Anschluss des WLAN-Moduls.

» **Relevante Links**

- "Funktionsliste" [S.11](#)

Projektorteile - Unterseite

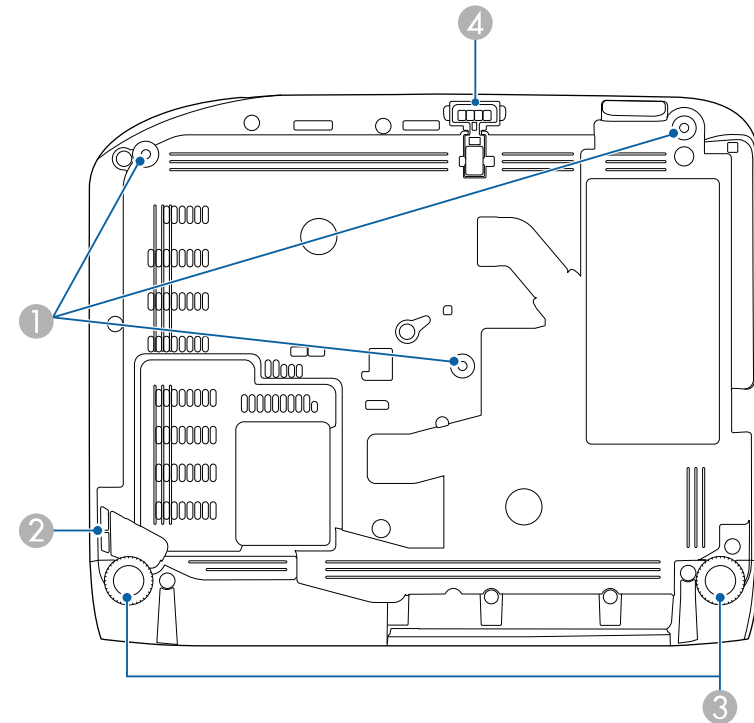

Bezeichnung	Funktion
1 Befestigungspunkte für die Deckenhalterung (drei Punkte)	Befestigen Sie an dieser Stelle die Deckenhalterung, wenn Sie den Projektor an die Decke hängen möchten.
2 Anschlussstelle für ein Sicherheitskabel	Führen Sie ein handelsübliches Kabelschloss durch die Öse und schließen Sie es ab. Zudem können Sie hier ein optionales Sicherheitskabel anbringen, damit der Projektor nicht von der Decke oder Wand fällt.

Bezeichnung	Funktion
③ Rückseitige Füße	Wenn der Projektor auf einer Fläche wie einem Schreibtisch aufgestellt wird, können Sie die Füße zur Einstellung der horizontalen Neigung hinein- oder herausdrehen.
④ Einstellbarer vorderer Fuß	Wenn der Projektor auf einer Fläche wie einem Schreibtisch aufgestellt wird, stellen Sie die Position des projizierten Bildes durch Herausziehen des Fußes ein.

► **Relevante Links**

- "Installation eines Sicherheitskabels" [S.80](#)

Projektorteile - Bedienfeld

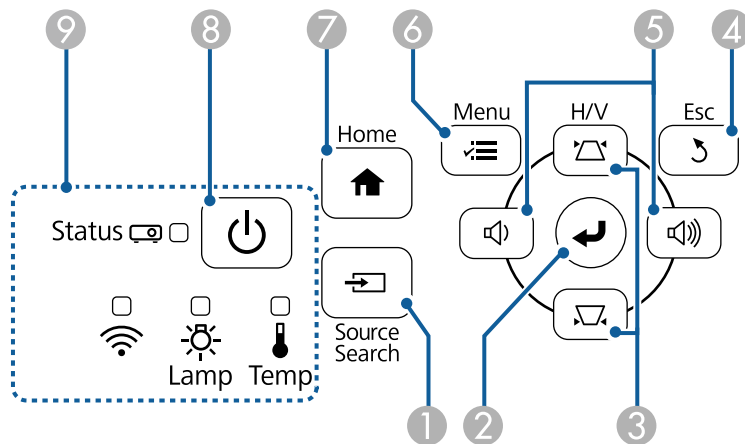

Bezeichnung	Funktion
① [Source Search]-Taste	Wechselt zur nächsten Eingangsquelle.

Bezeichnung	Funktion
② [Enter]-Taste [↵]	Ruft die aktuelle Auswahl auf und wechselt zur nächsten Ebene, während das Projektormenü oder die Hilfe angezeigt wird. Optimiert Tracking , Sync. und Position im Signal -Menü des Projektors, während ein analoges RGB-Signal vom Computer-Anschluss projiziert wird.
③ Trapezkorrekturtasten und Pfeiltasten	Ruft den Keystone-Bildschirm auf, in dem Sie die Trapezverzerrung korrigieren können. Wählt Menüelemente, während das Projektormenü oder die Hilfe angezeigt wird.
④ [Esc]-Taste	Beendet die gegenwärtig verwendete Funktion. Kehrt zur vorherigen Menüebene zurück, während das Projektormenü angezeigt wird.
⑤ Lautstärketasten und Pfeiltasten	: Vermindert die Lautstärke. : Erhöht die Lautstärke. Korrigiert die Trapezverzerrung in horizontaler Richtung, wenn der Keystone-Bildschirm angezeigt wird. Wählt Menüelemente, während das Projektormenü oder die Hilfe angezeigt wird.
⑥ [Menu]-Taste	Blendet das Projektormenü ein und aus.
⑦ [Home]-Taste	Zeigt den Startbildschirm an und schließt ihn.
⑧ Ein/Aus-Taste [⏻]	Schaltet den Projektor ein oder aus.
⑨ Kontrollanzeigen	Zeigen den Projektorstatus an.

► **Relevante Links**

- "Eingangssignaleinstellungen - Signal-Menü" [S.117](#)
- "Startbildschirm" [S.35](#)
- "Status der Projektoranzeige" [S.156](#)
- "Korrektur der Bildform über die Trapezkorrektur-Tasten" [S.46](#)

Projektorteile - Fernbedienung

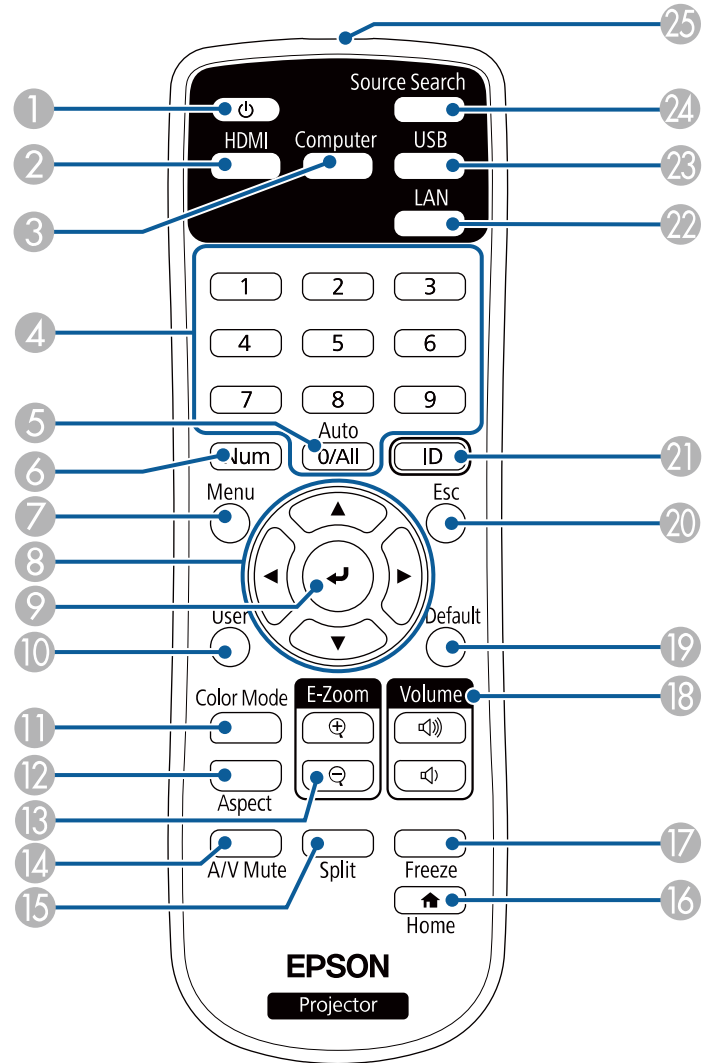

Bezeichnung	Funktion
① Ein/Aus-Taste []	Schaltet den Projektor ein oder aus.
② [HDMI]-Taste	Schaltet die Bildquelle zwischen den HDMI-Anschlüssen um.
③ [Computer]-Taste	Schaltet die Bildquelle auf die Computer-Anschlüsse um.
④ Numerische Tasten	Gibt Ziffern im Projektormenü ein, während die [Num]-Taste gedrückt gehalten wird.
⑤ [Auto]-Taste	Optimiert Tracking , Sync. und Position im Signal -Menü des Projektors, während ein analoges RGB-Signal von den Computer-Anschlüssen projiziert wird.
⑥ [Num]-Taste	Halten Sie diese Taste zur Eingabe von Ziffern über die numerischen Tasten gedrückt.
⑦ [Menu]-Taste	Blendet das Projektormenü ein und aus.
⑧ Pfeiltasten	Wählt Menüelemente, während das Projektormenü angezeigt wird.
⑨ [Enter]-Taste []	Ruft die aktuelle Auswahl auf und wechselt zur nächsten Ebene, während das Projektormenü angezeigt wird.
⑩ [User]-Taste	Führt die Einstellungen durch, die in der USER-Taste -Einstellung im Einstellung -Menü des Projektors zugewiesen wurden.
⑪ [Color Mode]-Taste	Ändert den Farbmodus.
⑫ [Aspect]-Taste	Ändert das Seitenverhältnis.
⑬ [E-Zoom] +/- -Tasten	Ändert die Größe des projizierten Bildes.
⑭ [A/V Mute]-Taste	Schaltet Bild und Ton vorübergehend ein oder aus.
⑮ [Split]-Taste	Projiziert durch Aufteilung der projizierten Anzeige zwei Bilder von verschiedenen Bildquellen gleichzeitig.
⑯ [Home]-Taste	Zeigt den Startbildschirm an und schließt ihn.
⑰ [Freeze]-Taste	Unterbricht die Bildanzeige oder setzt sie fort.
⑱ [Volume]-Tasten	Zur Anpassung der Lautsprecherlautstärke.

Bezeichnung		Funktion
19	[Default]-Taste	Setzt die ausgewählte Einstellung auf ihren Standardwert zurück.
20	[Esc]-Taste	Beendet die gegenwärtig verwendete Funktion. Kehrt zur vorherigen Menüebene zurück, während das Projektormenü angezeigt wird.
21	[ID]-Taste	Halten Sie diese Taste gedrückt und betätigen Sie die Zahlentasten, um die ID des Projektors festzulegen, den Sie über die Fernbedienung steuern möchten.
22	[LAN]-Taste	Schaltet die Bildquelle zwischen den Netzwerkgeräten um.
23	[USB]-Taste	Schaltet die Bildquelle zwischen USB Display- und USB-A-Anschluss um.
24	[Source Search]-Taste	Wechselt zur nächsten Eingangsquelle.
25	Infrarotsender der Fernbedienung	Ausgang von Infrarotsignalen der Fernbedienung.

» Relevante Links

- "Bildseitenverhältnis" [S.53](#)
- "Anpassen der Bildqualität (Farbmodus)" [S.55](#)
- "Eingangssignaleinstellungen - Signal-Menü" [S.117](#)
- "Projektoreinrichtungseinstellungen - Erweitert-Menü" [S.120](#)
- "Startbildschirm" [S.35](#)
- "Projizieren von zwei Bildern gleichzeitig" [S.59](#)
- "Verbindung mit einem Computer zur Bild- und Tonausgabe per USB" [S.24](#)
- "Projektion einer PC Free-Präsentation" [S.62](#)
- "Verwendung des Projektors in einem Netzwerk" [S.82](#)

Projektor aufstellen

Befolgen Sie die Anweisungen in diesen Abschnitten zur Aufstellung Ihres Projektors.

► Relevante Links

- "Projektorstandort" [S.20](#)
- "Projektorverbindungen" [S.23](#)
- "Einlegen von Batterien in die Fernbedienung" [S.30](#)
- "Verwendung der Fernbedienung" [S.31](#)
- "Öffnen der Objektivabdeckung" [S.32](#)

Sie können den Projektor zur Bildprojektion auf nahezu jedem flachen Untergrund aufstellen.

Zudem können Sie den Projektor in einer Deckenhalterung installieren, wenn Sie ihn an einem festen Standort verwenden möchten. Für die Aufhängung des Projektors an der Decke ist eine als Sonderzubehör erhältliche Deckenhalterung erforderlich.

Beachten Sie die nachstehenden Punkte bei der Auswahl eines Projektoraufstellungsortes:

- Platzieren Sie den Projektor auf einem stabilen, ebenen Untergrund oder installieren Sie ihn mit einer kompatiblen Halterung.

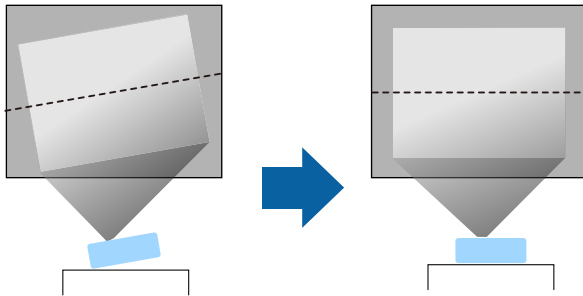

- Lassen Sie genügend Platz zu Belüftung rund um und unter dem Projektor; stellen Sie ihn nicht auf oder in die Nähe von etwas, das die Belüftungsöffnungen blockieren könnte.

- Platzieren Sie den Projektor so, dass er lotrecht auf die Projektionsfläche gerichtet ist.

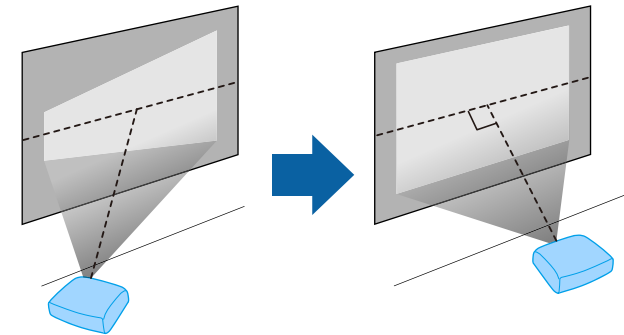

Falls Sie den Projektor nicht lotrecht zur Projektionsfläche aufstellen können, korrigieren Sie die daraus resultierende Trapezverzerrung über die Bedienelemente des Projektors. Für optimale Bildqualität sollten Sie die Installationsposition des Projektors zur Erzielung der richtigen Bildgröße und -form anpassen.

Warnung

- Wenn Sie den Projektor an die Decke hängen möchten, müssen Sie eine Deckenhalterung installieren. Falls Sie den Projektor nicht richtig installieren, kann er herunterfallen und Schäden oder Verletzungen verursachen.
- Verwenden Sie keinen Kleber zur Sicherung der Schrauben an den Befestigungspunkten für die Deckenhalterung und wenden Sie auch keine Schmiermittel, Öle oder ähnliche Substanzen am Projektor an; andernfalls kann das Projektorgehäuse brechen und aus der Deckenhalterung herunterstürzen. Dies kann Verletzungen oder schwere Schäden am Projektor verursachen.
- Bei fehlerhafter Installation von Deckenhalterung und Projektor könnte der Projektor herunterfallen. Achten Sie nach Installation der spezifischen Epson-Halterung für Ihren Projektor darauf, die Halterung an allen Befestigungspunkten der Projektor-Deckenhalterung zu sichern. Sichern Sie Projektor und Halterungen zudem mit einem Draht, der stark genug ist, ihr Gewicht zu halten.
- Installieren Sie den Projektor nicht an einem sehr staubigen oder feuchten Ort oder an einem Ort, der Rauch oder Dampf ausgesetzt ist. Andernfalls könnte dies zu einem Brand oder Stromschlag führen. Das Projektorgehäuse könnte verschleifen oder beschädigt werden, wodurch der Projektor aus der Halterung fallen könnte.

Beispiele von Umgebungen, in denen der Projektor aufgrund von Gehäuseverschleiß herunterfallen könnte

- Orte, die übermäßigem Rauch oder luftgetragenen Partikeln ausgesetzt sind, wie Fabriken oder Küchen
- Orte mit flüchtigen Lösungsmitteln oder Chemikalien, wie Fabriken oder Laboratorien
- Orte, an denen der Projektor Reinigungsmitteln oder Chemikalien ausgesetzt sein könnte, wie Fabriken oder Küchen
- Orte, an denen häufig Aromaöle verwendet werden, wie bspw. Entspannungsräume
- In der Nähe von Geräten, die bei Veranstaltungen übermäßigen Rauch, luftgetragene Ölpartikel oder Schaum erzeugen

Warnung

- Halten Sie die Luftaustritte des Projektors frei. Werden sie versehentlich verdeckt, kann dies zu einer Überhitzung im Gerät führen und ein Brandrisiko darstellen.
- Verwenden oder lagern Sie den Projektor nicht an Orten, an denen er Staub oder Schmutz ausgesetzt ist. Andernfalls könnte die Qualität des projizierten Bildes nachlassen und/oder der Luftfilter könnte sich zusetzen, was die Gefahr von Fehlfunktion oder Brand zur Folge hat.
- Stellen Sie den Projektor nicht auf einem instabilen Untergrund oder an einem Ort mit unzureichender Tragfähigkeit auf. Er könnte anderenfalls herunterstürzen und zu Schäden und Verletzungen führen.
- Treffen Sie bei der Aufstellung an einer erhöhten Position Maßnahmen gegen Herunterfallen durch Verwendung von Drähten, um die Sicherheit im Notfall, wie bei einem Erdbeben, zu gewährleisten und Unfälle zu vermeiden. Eine Fehlmontage kann zum Herunterstürzen des Projektors und somit zu Schäden und Verletzungen führen.
- Nicht an Orten mit drohendem Salzschaaden oder an Orten mit korrosiven Gasen, wie Schwefelgas von heißen Quellen, installieren. Andernfalls kann Korrosion dazu führen, dass der Projektor herunterfällt. Zudem droht eine Fehlfunktion des Projektors.

Beachten

- Stellen Sie diesen Projektor nicht auf die Seite, um die Projektion auszuführen. Dies kann Fehlfunktionen des Projektors verursachen.
- Wenn Sie den Projektor in Höhen über 1.500 m verwenden, setzen Sie die Einstellung **Höhenlagen-Modus** im Projektormenü auf **Ein**, damit die interne Temperatur des Projektors entsprechend reguliert wird.
☛ **Erweitert > Betrieb > Höhenlagen-Modus**
- Vermeiden Sie die Aufstellung des Projektors an Orten mit hoher Feuchtigkeit und Staubbelastrung oder an Orten mit einer Raumentwicklung durch Feuer oder Tabak.

» **Relevante Links**

- "Projektoraufstellung und Installationsoptionen" [S.22](#)
- "Projektionsabstand" [S.22](#)
- "Bildform" [S.45](#)
- "Projektoreinrichtungseinstellungen - Erweitert-Menü" [S.120](#)

Projektoraufstellung und Installationsoptionen

Sie können Ihren Projektor wie folgt aufstellen oder installieren:

Front/Rück

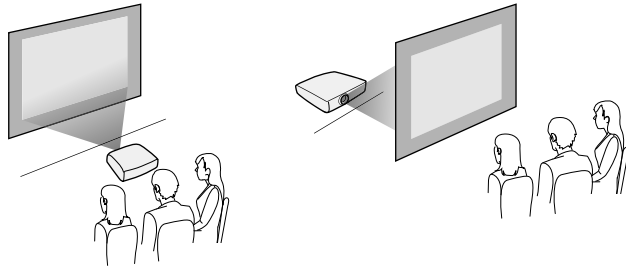

Frontprojektion Decke/Rückprojektion Decke

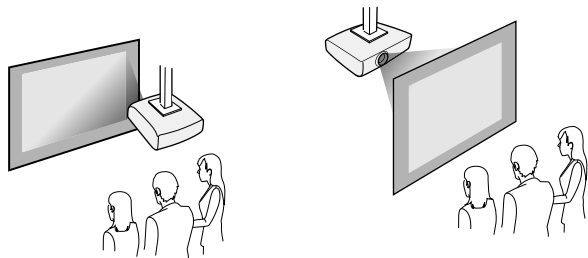

Achten Sie darauf, die entsprechend der verwendeten Installationsmethode richtige **Projektion**-Option im Projektormenü **Erweitert** zu wählen.

» Relevante Links

- "Projektionsmodi" [S.41](#)

und Projektionsfläche, desto größer das Bild; dies kann jedoch je nach Zoomfaktor, Bildformat und anderen Einstellungen variieren.

Entnehmen Sie dem Anhang Einzelheiten darüber, wie groß der Abstand zwischen Projektor und Projektionsfläche basierend auf der Größe des projizierten Bildes sein soll.



Bei Korrektur von Trapezverzerrungen wird Ihr Bild etwas kleiner.

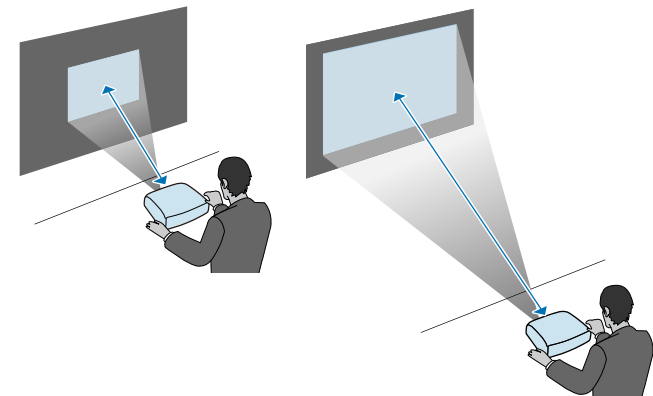

» Relevante Links

- "Leinwandgröße und Projektionsabstand" [S.173](#)

Projektionsabstand

Der Abstand, in dem Sie den Projektor zur Projektionsfläche aufstellen, bestimmt die ungefähre Bildgröße. Je größer der Abstand zwischen Projektor

Beachten Sie diese Abschnitte zum Anschließen des Projektors an einer Vielzahl von Projektionsquellen.

Beachten

Prüfen Sie Form und Ausrichtung der Anschlüsse an jedem Kabel, das Sie anschließen möchten. Stecken Sie einen Stecker nicht mit Gewalt in einen Anschluss, falls er nicht passt. Andernfalls können das Gerät oder Ihr Projektor beschädigt werden oder Fehlfunktionen auftreten.



Eine Liste der mit Ihrem Projektor gelieferten Kabel finden Sie in der *Kurzanleitung*. Kaufen Sie bei Bedarf optionale oder handelsübliche Kabel.

» Relevante Links

- "Verbindung mit einem Computer" [S.23](#)
- "Verbindung mit Videoquellen" [S.25](#)
- "Verbindung mit externen USB-Geräten" [S.27](#)
- "Verbindung mit einer Dokumentenkamera" [S.28](#)
- "Verbindung mit externen Geräten" [S.28](#)

Verbindung mit einem Computer

Befolgen Sie die Anweisungen in diesen Abschnitten zum Verbinden eines Computers mit dem Projektor.

» Relevante Links

- "Verbindung mit einem Computer zur Bild- und Tonausgabe per VGA" [S.23](#)
- "Verbindung mit einem Computer zur Bild- und Tonausgabe per USB" [S.24](#)
- "Verbindung mit einem Computer zur Bild- und Tonausgabe per HDMI" [S.25](#)

Verbindung mit einem Computer zur Bild- und Tonausgabe per VGA

Sie können den Projektor über ein VGA-Computerkabel mit Ihrem Computer verbinden.

Durch Anschluss eines handelsüblichen Cinch-Audiokabels ist es möglich, den Ton über das Lautsprechersystem des Projektors auszugeben.



- Zum Anschließen an einen Computer, der keinen VGA-Videoausgang besitzt, benötigen Sie einen Adapter, über den Sie eine Verbindung mit dem VGA-Videoanschluss des Projektors herstellen können.
- Stellen Sie sicher, dass das Audiokabel mit „Ohne Widerstand“ gekennzeichnet ist.

- 1** Verbinden Sie das VGA-Computerkabel mit dem Monitoranschluss Ihres Computers.
- 2** Verbinden Sie das andere Ende mit einem Computer-Anschluss am Projektor.

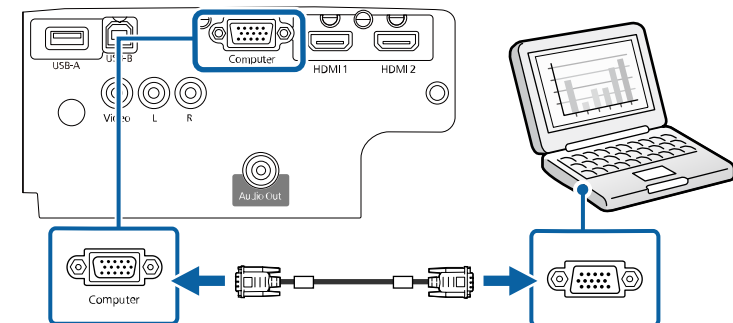

- 3** Ziehen Sie die Schrauben am VGA-Anschluss fest.
- 4** Verbinden Sie das Audiokabel mit dem Kopfhörer- oder Audioausgang Ihres Notebooks bzw. mit dem Lautsprecher- oder Audioausgang Ihres Desktop-PCs.

- 5** Verbinden Sie das andere Ende mit den L-Audio-R-Anschlüssen des Projektors.

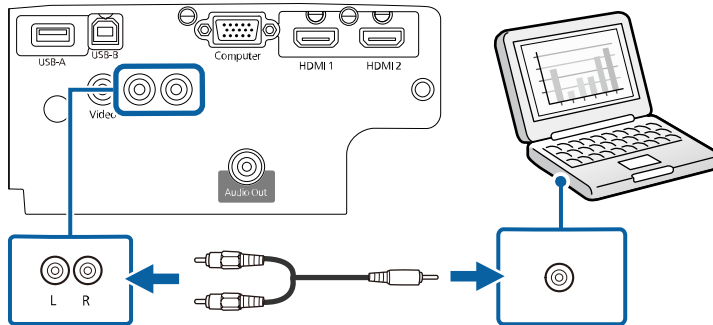

» **Relevante Links**

- "Projektoreinrichtungseinstellungen - Erweitert-Menü" [S.120](#)
- "Funktionsliste" [S.11](#)

Verbindung mit einem Computer zur Bild- und Tonausgabe per USB

Falls Ihr Computer die Systemanforderungen erfüllt, können Sie die Video- und Audioausgabe über den USB-Anschluss des Computers an den Projektor senden. Diese Funktion heißt USB Display. Schließen Sie den Projektor über ein USB-Kabel an Ihren Computer an.



- Bei Verwendung eines USB-Hubs ist es möglich, dass die Verbindung nicht richtig funktioniert. Schließen Sie das USB-Kabel direkt an den Projektor an.

- 1** Verbinden Sie das Kabel mit dem USB-B-Anschluss des Projektors.

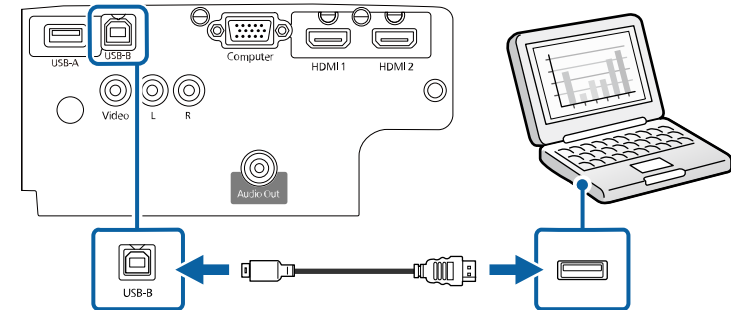

- 2** Verbinden Sie das andere Ende mit einem freien USB-Port an Ihrem Computer.

- 3** Schalten Sie den Projektor und Ihren Computer ein.

- 4** Befolgen Sie zum Installieren der Epson USB Display-Software einen der folgenden Schritte:



Sie müssen diese Software nur beim erstmaligen Anschließen des Projektors an den Computer installieren.

- Windows: Wählen Sie **EMP_UDSE.EXE ausführen** im Dialogfeld, das angezeigt wird, um die Epson USB Display-Software zu installieren.
- Mac: Der Setup-Ordner von Epson USB Display wird auf dem Bildschirm angezeigt. Wählen Sie **USB Display Installer** und befolgen Sie die Bildschirmanweisungen, um die Epson USB Display-Software zu installieren. Falls der USB Display **Setup**-Ordner nicht automatisch angezeigt wird, doppelklicken Sie auf **EPSON_PJ_UD > USB Display Installer**.

- 5** Befolgen Sie die Anweisungen auf dem Bildschirm.

Trennen Sie das USB-Kabel nicht und schalten Sie den Projektor nicht aus, bis der Projektor ein Bild anzeigt.

Der Projektor zeigt das Bild auf dem Desktop Ihres Computers an und gibt den Ton aus, falls Ihre Präsentation Ton beinhaltet.



- Falls der Projektor keine Bilder projiziert, ergreifen Sie eine der folgenden Maßnahmen:
 - Windows: Klicken Sie auf **Alle Programme > EPSON Projektor > Epson USB Display > Epson USB Display Ver.x.xx**.
 - Mac: Doppelklicken Sie auf das Symbol **USB Display** im Ordner **Programme**.
- Wenn Sie mit der Projektion fertig sind, befolgen Sie einen der nachstehenden Schritte:
 - Windows: Trennen Sie das USB-Kabel. Das Verwenden der Funktion **Hardware sicher entfernen** ist nicht erforderlich.
 - Mac: Wählen Sie **Trennen** aus dem **USB Display**-Symbolmenü in der Menüleiste oder im **Dock**, und trennen Sie dann das USB-Kabel.

» Relevante Links

- "USB Display-Systemanforderungen" [S.180](#)
- "Funktionsliste" [S.11](#)

Verbindung mit einem Computer zur Bild- und Tonausgabe per HDMI

Falls Ihr Computer über einen HDMI-Anschluss verfügt, können Sie ihn über ein HDMI-Kabel mit dem Projektor verbinden und den Computerton gemeinsam mit dem projizierten Bild aussenden.



Zum Anschließen an einen Mac, der keinen HDMI-Ausgang besitzt, benötigen Sie einen Adapter, über den Sie eine Verbindung mit dem HDMI-Anschluss des Projektors herstellen können. Erkundigen Sie sich bei Apple nach kompatiblen Adapteroptionen. Ältere Macs (2009 und früher) unterstützen möglicherweise keine Audioübertragung über den HDMI-Anschluss.

- 1** Verbinden Sie das HDMI-Kabel mit dem HDMI-Ausgang Ihres Computers.

- 2** Verbinden Sie das andere Ende mit dem HDMI-Anschluss des Projektors.

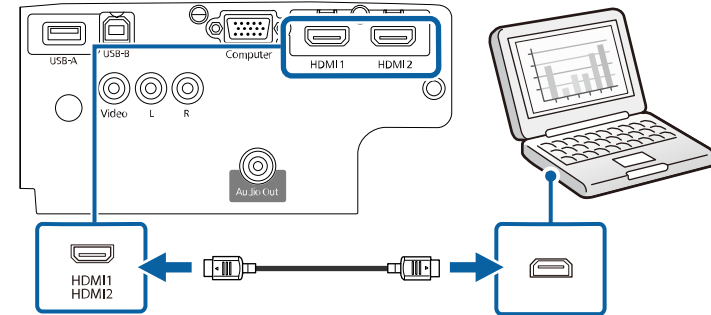

Falls Sie Probleme mit der Audioausgabe per HDMI-Verbindung haben, verbinden Sie ein Ende eines handelsüblichen Cinch-Audiokabels mit dem L-Audio-R-Anschluss des Projektors und das andere Ende mit dem Audioausgang Ihres Computers. Wählen Sie im **Erweitert**-Menü des Projektors den Audioeingang, zu dem Sie eine Verbindung hergestellt haben.

- ☛ **Erweitert > A/V-Einstellungen > Audioeinstellungen > HDMI1-Audioausgang**
- ☛ **Erweitert > A/V-Einstellungen > Audioeinstellungen > HDMI2-Audioausgang**

» Relevante Links

- "Projektoreinrichtungseinstellungen - Erweitert-Menü" [S.120](#)
- "Funktionsliste" [S.11](#)

Verbindung mit Videoquellen

Befolgen Sie die Anweisungen in diesen Abschnitten zum Verbinden von Videoquellen mit dem Projektor.



- Wenn der Anschluss an dem Gerät, das Sie anschließen möchten, eine ungewöhnliche Form hat, verwenden Sie das mit dem Gerät mitgelieferte oder ein als Sonderzubehör erhältliches Kabel für den Anschluss an den Projektor.
- Entsprechend dem Ausgangssignal des angeschlossenen Videogerätes ist ein anderes Kabel erforderlich.
- Es gibt Videogeräte, die verschiedene Ausgangssignale liefern können. Prüfen Sie anhand der Bedienungsanleitung des Videogerätes, welche Signalarten zur Verfügung stehen.

» Relevante Links

- "Verbindung mit einer HDMI-Videoquelle" [S.26](#)
- "Verbindung mit einer Composite-Videoquelle" [S.26](#)

Verbindung mit einer HDMI-Videoquelle

Falls Ihre Videoquelle über einen HDMI-Anschluss verfügt, können Sie sie über ein HDMI-Kabel mit dem Projektor verbinden und den Ton der Bildquelle gemeinsam mit dem projizierten Bild aussenden.

Beachten

Schalten Sie die Videoquelle erst ein, wenn sie an den Projektor angeschlossen wurde. Andernfalls kann der Projektor beschädigt werden.

- 1** Verbinden Sie das HDMI-Kabel mit dem HDMI-Ausgang Ihrer Videoquelle.

- 2** Verbinden Sie das andere Ende mit dem HDMI-Anschluss des Projektors.

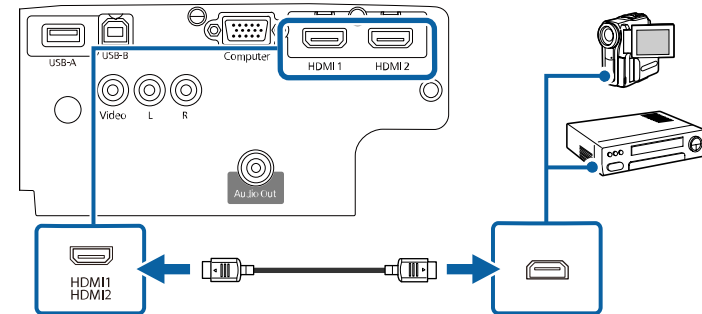

Falls Sie Probleme mit der Audioausgabe per HDMI-Verbindung haben, verbinden Sie ein Ende eines handelsüblichen Cinch-Audiokabels mit dem L-Audio-R-Anschluss des Projektors und das andere Ende mit dem Audioausgang Ihrer Videoquelle. Wählen Sie im **Erweitert**-Menü des Projektors den Audioeingang, zu dem Sie eine Verbindung hergestellt haben.

- ☛ **Erweitert** > A/V-Einstellungen > Audioeinstellungen > HDMI1-Audioausgang
- ☛ **Erweitert** > A/V-Einstellungen > Audioeinstellungen > HDMI2-Audioausgang

» Relevante Links

- "Projektoreinrichtungseinstellungen - Erweitert-Menü" [S.120](#)
- "Funktionsliste" [S.11](#)

Verbindung mit einer Composite-Videoquelle

Falls Ihre Videoquelle einen Composite-Videoanschluss besitzt, können Sie sie über ein Cinch-Video- oder ein A/V-Kabel mit dem Projektor verbinden.

Durch Anschluss eines handelsüblichen Cinch-Audiokabels ist es möglich, den Ton über das Lautsprechersystem des Projektors auszugeben.



Stellen Sie sicher, dass das Audiokabel mit „Ohne Widerstand“ gekennzeichnet ist.

- 1** Verbinden Sie das Kabel mit dem gelben Stecker mit dem gelben Videoausgang Ihrer Videoquelle.
- 2** Verbinden Sie das andere Ende mit dem Video-Anschluss des Projektors.

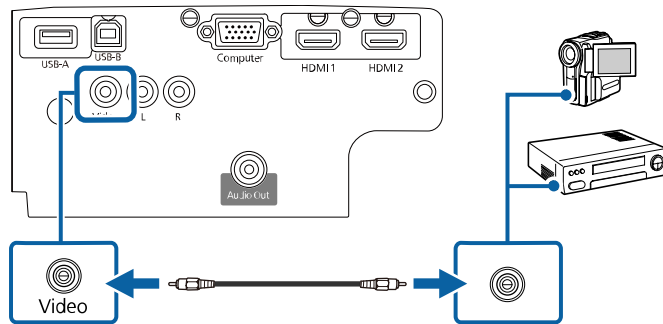

- 3** Verbinden Sie das Audiokabel mit den Audioausgängen Ihrer Videoquelle.
- 4** Verbinden Sie das andere Ende mit den L-Audio-R-Anschlüssen des Projektors.

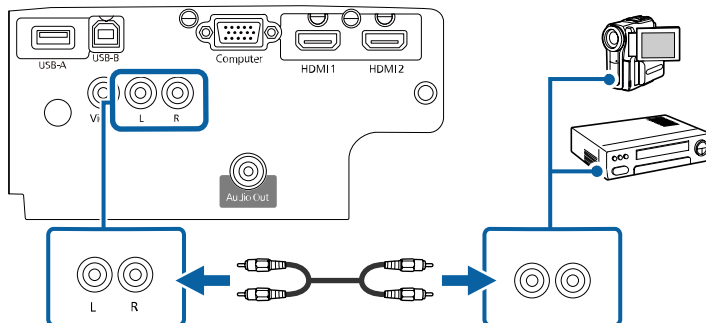

» Relevante Links

- "Funktionsliste" [S.11](#)

Verbindung mit externen USB-Geräten

Befolgen Sie die Anweisungen in diesen Abschnitten zum Verbinden externer USB-Geräte mit dem Projektor.

» Relevante Links

- "USB-Geräteprojektion" [S.27](#)
- "Verbindung mit einem USB-Gerät" [S.28](#)
- "Trennen eines USB-Gerätes" [S.28](#)

USB-Geräteprojektion

Sie können Bilder und andere Inhalte ohne Einsatz eines Computers oder Videogerätes projizieren, indem Sie eines dieser Geräte mit Ihrem Projektor verbinden:

- USB-Flash-Laufwerk
- Digitalkamera oder Smartphone
- USB-Festplatte



- Digitalkameras und Smartphones müssen mit USB-Massenspeicherklasse konforme USB-Geräte sein; TWAIN-konforme Geräte werden nicht unterstützt.
- USB-Festplatten müssen diese Anforderungen erfüllen:
 - Konformität mit USB-Massenspeicherklasse (nicht alle USB-Massenspeicherklasse-Geräte werden unterstützt)
 - In FAT16/32 formatiert
 - Eigene Stromversorgung über separate Netzteile (Festplatten mit Bus-Stromversorgung werden nicht empfohlen)
 - Verwenden Sie keine Festplatten mit mehreren Partitionen

Sie können Diaschauen der Bilddateien auf einem verbundenen USB-Gerät projizieren.

» Relevante Links

- "Funktionsliste" [S.11](#)
- "Projektion einer PC Free-Präsentation" [S.62](#)

Verbindung mit einem USB-Gerät

Sie können Ihr USB-Gerät mit dem USB-A-Anschluss des Projektors verbinden und zur Projektion von Bildern und anderen Inhalten nutzen.

- 1** Falls Ihr USB-Gerät mit einem Netzteil geliefert wurde, schließen Sie das Gerät an eine Steckdose an.
- 2** Verbinden Sie das USB-Kabel oder USB-Flash-Laufwerk wie abgebildet mit dem USB-A-Anschluss des Projektors.

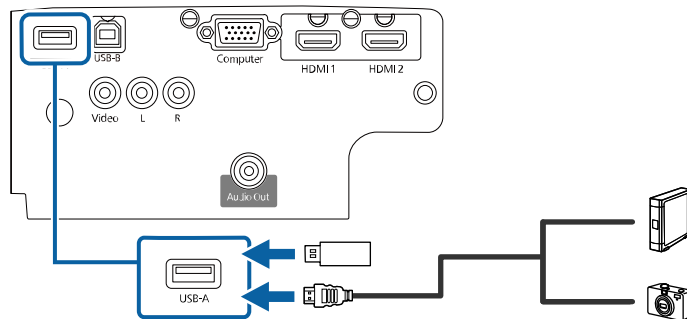

Beachten

- Verwenden Sie das mit dem Gerät gelieferte oder für dessen Nutzung vorgesehene USB-Kabel.
- Schließen Sie keinen USB-Hub und kein USB-Kabel mit einer Länge von mehr als 3 Metern an; andernfalls arbeitet das Gerät möglicherweise nicht richtig.

- 3** Schließen Sie gegebenenfalls das andere Ende an Ihrem Gerät an.

» Relevante Links

- "Funktionsliste" [S.11](#)

Trennen eines USB-Gerätes

Wenn Sie die Präsentation mit einem angeschlossenen USB-Gerät abgeschlossen haben, trennen Sie das Gerät vom Projektor.

- 1** Schalten Sie das Gerät bei Bedarf aus und trennen Sie es.
- 2** Trennen Sie das USB-Gerät vom Projektor.

Verbindung mit einer Dokumentenkamera

Sie können eine Dokumentenkamera zur Projektion von durch die Kamera angezeigten Bildern mit Ihrem Projektor verbinden.

Die Verbindungsmethode variiert je nach Modell Ihrer Epson-Dokumentenkamera. Einzelheiten finden Sie in der Anleitung der Dokumentenkamera.

» Relevante Links

- "Funktionsliste" [S.11](#)

Verbindung mit externen Geräten

Befolgen Sie die Anweisungen in diesen Abschnitten zum Verbinden externer Geräte mit dem Projektor.

» Relevante Links

- "Anschließen von externen Lautsprechern" [S.29](#)

Anschließen von externen Lautsprechern

Zur Verbesserung des Tons Ihrer Präsentation können Sie externe Lautsprecher mit separater Stromversorgung an den Projektor anschließen. Die Lautstärke kann über die Fernbedienung des Projektors gesteuert werden.



- Wenn Sie Ton von externen Lautsprechern ausgeben möchten, während der Projektor ausgeschaltet ist, wählen Sie **Immer** als **A/V-Ausgang**-Einstellung im Projektormenü **Erweitert**.
☛ **Erweitert** > **A/V-Einstellungen** > **A/V-Ausgang**
- Sie können den Projektor auch an einen Verstärker mit Lautsprechern anschließen.
- Das integrierte Lautsprechersystem des Projektors wird deaktiviert, wenn Sie externe Lautsprecher anschließen.

- 1** Achten Sie darauf, dass Ihr Computer bzw. Ihre Videoquelle wie erforderlich über Audio- und Videokabel mit dem Projektor verbunden ist.
- 2** Wählen Sie das geeignete Kabel zum Anschließen Ihrer externen Lautsprecher, bspw. ein Stereo-Miniklinke-zu-Stecker-Kabel oder einen anderen Kabel- bzw. Adaptertyp.
- 3** Verbinden Sie ein Ende des Kabels wie erforderlich mit Ihren externen Lautsprechern.

- 4** Verbinden Sie den Stereo-Miniklinke-Stecker des Kabels mit dem Audio Out-Anschluss Ihres Projektors.

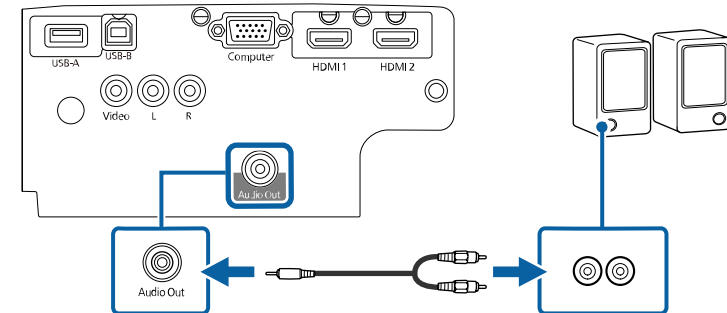

► Relevante Links

- "Projektoreinrichtungseinstellungen - Erweitert-Menü" [S.120](#)
- "Funktionsliste" [S.11](#)

Die Fernbedienung nutzt die beiden AA-Batterien, die mit dem Projektor geliefert wurden.

Beachten

Bitte lesen Sie vor dem Umgang mit den Batterien die *Sicherheitsanweisungen*.

- 1 Entfernen Sie die Batteriefachabdeckung wie abgebildet.

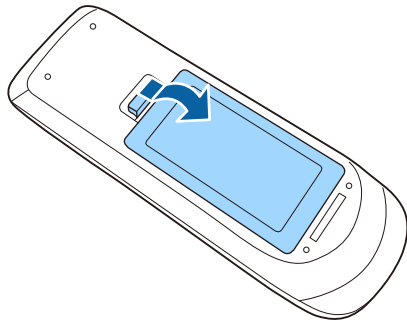

- 2 Entfernen Sie die alten Batterien bei Bedarf.



Entsorgen Sie benutzte Batterien entsprechend den örtlichen Richtlinien.

- 3 Legen Sie die Batterien ein; beachten Sie die Ausrichtung der Enden + und -.

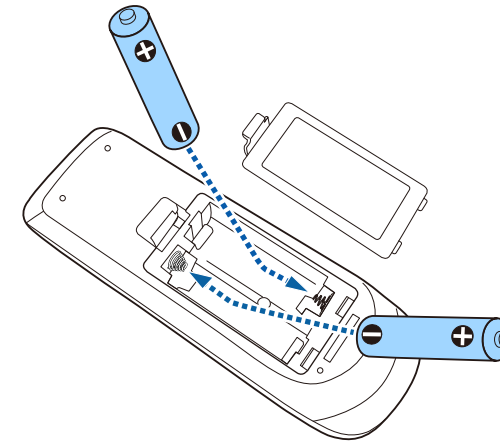

⚠️ Warnung

Kontrollieren Sie die Polaritätszeichen (+) und (-) im Batteriefach, damit Sie die Batterien richtig einsetzen können. Werden die Batterien nicht ordnungsgemäß verwendet, könnten sie explodieren bzw. auslaufen und einen Brand, Verletzungen oder Beschädigungen des Produkts verursachen.

- 4 Bringen Sie die Batteriefachabdeckung wieder an und drücken Sie sie herunter, bis sie einrastet.

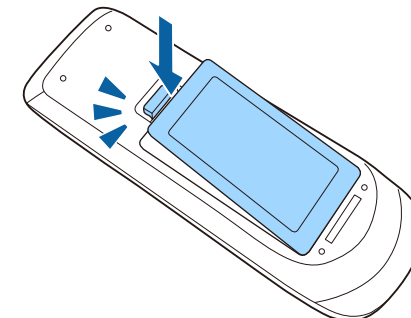

Über die Fernbedienung können Sie den Projektor von nahezu jedem Punkt im Raum aus steuern.

Achten Sie darauf, die Fernbedienung innerhalb der hier aufgeführten Entfernung und Winkel auf die Projektorempfänger zu richten.

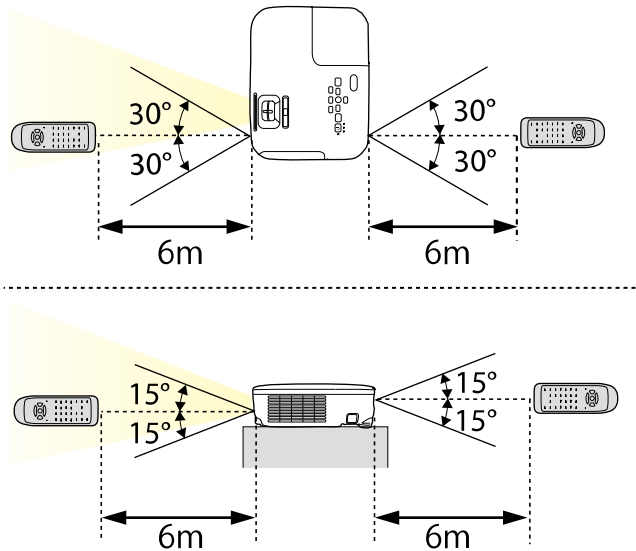

Verwenden Sie die Fernbedienung nicht bei hellem Leuchtstofföhrenlicht oder direktem Sonnenlicht; andernfalls reagiert der Projektor möglicherweise nicht auf die Befehle. Falls Sie die Fernbedienung längere Zeit nicht benutzen, entfernen Sie die Batterien.

- 1** Schieben Sie den A/V Stummschalten-Hebel zum Öffnen der Objektivabdeckung des Projektors, bis er klickt.

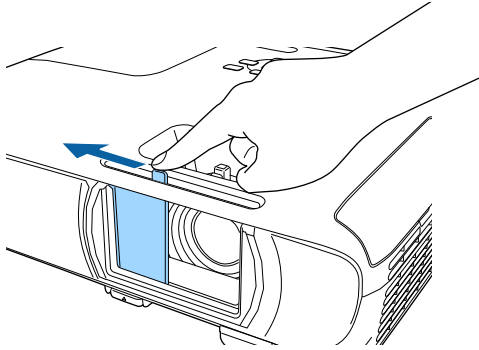

- 2** Schließen Sie zum Abdecken des Objektivs oder zum temporären Abschalten von projiziertem Bild und Ton die Abdeckung.



Der Projektor schaltet sich 30 Minuten nach Aktivierung von A/V Stummschalten automatisch ab. Sie können diese Funktion deaktivieren.

☛ ECO > Objektivdeckel-Timer

» Relevante Links

- "Funktionsliste" [S.11](#)

Verwendung der Basisfunktionen des Projektors

Befolgen Sie die Anweisungen in diesen Abschnitten zur Nutzung der Basisfunktionen des Projektors.

► Relevante Links

- "Einschalten des Projektors" [S.34](#)
- "Ausschalten des Projektors" [S.37](#)
- "Einstellung von Datum und Uhrzeit" [S.38](#)
- "Auswahl der Sprache für die Projektormenüs" [S.40](#)
- "Projektionsmodi" [S.41](#)
- "Testbild anzeigen" [S.43](#)
- "Anpassen der Bildhöhe" [S.44](#)
- "Bildform" [S.45](#)
- "Änderung der Bildgröße mit dem Zoomring" [S.49](#)
- "Fokussieren des Bildes per Fokusring" [S.50](#)
- "Auswahl einer Bildquelle" [S.51](#)
- "Bildseitenverhältnis" [S.53](#)
- "Anpassen der Bildqualität (Farbmodus)" [S.55](#)
- "Steuerung der Lautstärke mit den Lautstärketasten" [S.57](#)

Schalten Sie zuerst den Projektor und dann den Computer oder das Videogerät ein, den/das Sie nutzen möchten.

- 1** Schließen Sie das Netzkabel an die Netzbuchse des Projektors und an eine Steckdose an.

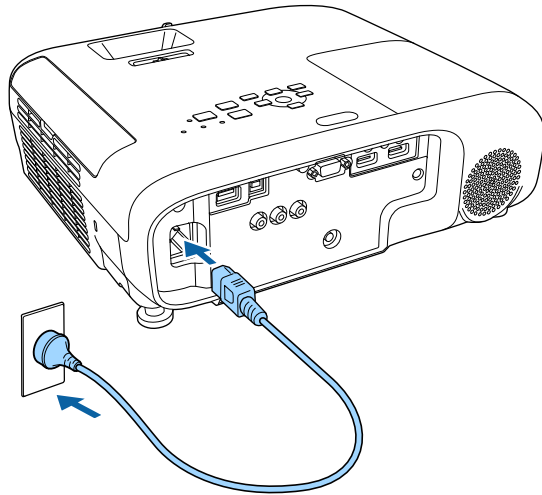

Die Betriebsanzeige des Projektors wird blau. Dies zeigt an, dass der Projektor mit Strom versorgt wird, aber noch nicht eingeschaltet ist (er befindet sich im Standby-Modus).

- 2** Drücken Sie zum Einschalten des Projektors die Ein-/Austaste am Bedienfeld oder an der Fernbedienung.

Der Projektor gibt einen Signalton aus und die Statusanzeige blinkt blau, während der Projektor sich aufwärmt. Sobald der Projektor aufgewärmt ist, blinkt die Statusanzeige nicht mehr und leuchtet blau.

- 3** Öffnen Sie die Objektivabdeckung des Projektors.

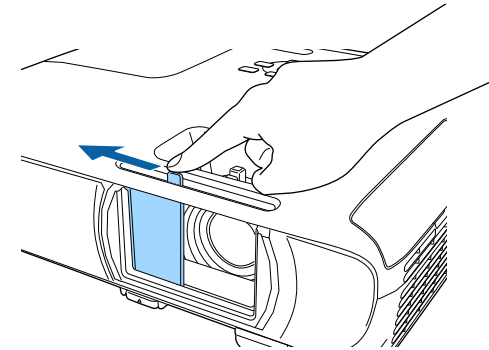

Versuchen Sie Folgendes, falls Sie kein projiziertes Bild sehen.

- Stellen Sie sicher, dass die Objektivabdeckung vollständig offen ist.
- Schalten Sie den angeschlossenen Computer bzw. das Videogerät ein.
- Ändern Sie die Bildschirmausgabe vom Computer, wenn Sie einen Notebook-PC verwenden.
- Legen Sie eine DVD oder ein anderes Videomedium ein und drücken Sie die Wiedergabetaste (falls erforderlich).
- Drücken Sie zum Erkennen der Quelle die [Source Search]-Taste am Bedienfeld oder auf der Fernbedienung.
- Drücken Sie die Taste der gewünschten Videoquelle an der Fernbedienung.
- Wenn der Startbildschirm angezeigt wird, wählen Sie die Quelle, die Sie projizieren möchten.

Warnung

- Blicken Sie niemals in das Projektorobjektiv, wenn die Lampe eingeschaltet ist. Dies kann Ihre Augen schädigen und ist besonders für Kinder gefährlich.
- Achten Sie beim Einschalten des Projektors mittels Fernbedienung aus der Ferne darauf, dass niemand in das Objektiv blickt.
- Blockieren Sie während der Projektion das Licht des Projektors nicht mit einem Buch oder mit sonstigen Gegenständen. Wird das Licht des Projektors blockiert, kann der Bereich, auf den das Licht scheint, heiß werden, was den Bereich zum Schmelzen bringen oder ihn entzünden und ein Feuer auslösen kann. Außerdem kann das Objektiv durch das reflektierte Licht überhitzen, was zu einem Defekt des Projektors führen kann. Um die Projektion zu beenden, verwenden Sie bitte die Funktion A/V Stummschalten oder schalten den Projektor aus.
- Als Lichtquelle des Projektors wird eine Quecksilberlampe mit hohem Innendruck verwendet. Falls die Lampe Vibrationen oder Stoßeinwirkungen ausgesetzt wird oder über einen zu langen Zeitraum in Betrieb ist, kann sie zerbrechen oder sie schaltet sich unter Umständen nicht mehr ein. Wenn die Lampe explodiert, können Gase entweichen und es können kleine Glassplitter verspritzt werden, die zu einer Verletzung führen können. Beachten Sie unbedingt die nachfolgenden Anweisungen.
 - Zerlegen Sie die Lampe nicht, beschädigen Sie die Lampe nicht und setzen Sie die Lampe keinen Stoßeinwirkungen aus.
 - Führen Sie das Gesicht nicht nahe an den Projektor, während er in Betrieb ist.
 - Besondere Vorsicht ist geboten, wenn der Projektor an einer Decke montiert ist, da beim Entfernen der Lampenabdeckung kleine Glasteile herabfallen können. Wenn Sie den Projektor reinigen oder eigenhändig die Lampe tauschen, lassen Sie bitte äußerste Vorsicht walten, damit solche Glasteile nicht in die Augen oder in den Mund gelangen.

Falls die Lampe zerbricht, lüften Sie den Bereich umgehend und wenden Sie sich an einen Arzt, falls Glassplitter eingeatmet werden oder in die Augen oder in den Mund gelangen.



- Wenn die Einstellung **Direkt Einschalten** im Projektormenü **Erweitert** auf **Ein** gesetzt ist, schaltet der Projektor sich ein, sobald er angeschlossen wird. Bitte beachten Sie, dass der Projektor sich auch in Fällen wie etwa dem Wiedereinsetzen der Netzversorgung nach einem Stromausfall automatisch einschaltet.
 - ☛ **Erweitert** > **Betrieb** > **Direkt Einschalten**
- Wenn Sie einen bestimmten Anschluss für die Einstellung **Auto-Einschalten** im Projektormenü **Erweitert** wählen, schaltet der Projektor sich ein, sobald er ein Signal oder eine Kabelverbindung an diesem Anschluss erkennt.
 - ☛ **Erweitert** > **Betrieb** > **Auto-Einschalten**

» **Relevante Links**

- "Startbildschirm" [S.35](#)
- "Projektoreinrichtungseinstellungen - Erweitert-Menü" [S.120](#)
- "Funktionsliste" [S.11](#)

Startbildschirm

Der Startbildschirm ermöglicht die einfache Auswahl einer Bildquelle sowie Zugriff auf nützliche Funktionen. Sie können den Startbildschirm anzeigen, indem Sie die [Home]-Taste am Bedienfeld oder auf der Fernbedienung drücken. Der Startbildschirm wird auch angezeigt, wenn Sie den Projektor einschalten und kein Signal eingeht.

Drücken Sie die Pfeiltasten am Bedienfeld oder auf der Fernbedienung, um einen Menüpunkt auszuwählen, und drücken Sie anschließend [Enter].



» Relevante Links

- "Bildform" [S.45](#)
- "Projektoreinrichtungseinstellungen - Erweitert-Menü" [S.120](#)
- "Funktionsliste" [S.11](#)
- "Verwendung der Projektormenüs" [S.113](#)
- "Verwendung der Projektorhilfe" [S.158](#)
- "Projizieren von zwei Bildern gleichzeitig" [S.59](#)

- 1 Wählt die Quelle aus, die Sie projizieren möchten.
- 2 Zeigt die Verbindungsanleitung. Sie können die Drahtlosverbindungsmethode entsprechend den verwendeten Geräten, wie Smartphones oder Computer, wählen.
- 3 Zeigt die Hilfe an.
- 4 Zeigt das Projektormenü an.
- 5 Führt Menüoptionen aus, die **Startbildschirm** im Menü **Erweitert** des Projektors zugeordnet sind.
- 6 Projiziert durch Aufteilung der projizierten Anzeige zwei Bilder von verschiedenen Bildquellen gleichzeitig.
- 7 Korrigiert die Form eines nicht rechteckigen Bildes.



Der Startbildschirm wird nach 10-minütiger Inaktivität ausgeblendet.

Schalten Sie den Projektor nach Gebrauch aus.



- Schalten Sie diesen Projektor zur Verlängerung der Produktlebenszeit bei Nichtbenutzung aus. Die Lampenlebensdauer variiert je nach gewähltem Modus, Umgebungsbedingungen und Nutzung. Die Helligkeit kann mit der Zeit nachlassen.
- Da der Projektor die Direktabschaltung unterstützt, kann er über den Trennschalter direkt abgeschaltet werden.

» Relevante Links

- "Funktionsliste" [S.11](#)

- 1** Drücken Sie die Ein-/Austaste am Bedienfeld oder an der Fernbedienung.

Der Projektor zeigt eine Abschaltbestätigung an.

Möchten Sie den Projektor ausschalten?

Ja : Drücken Sie die  Taste
Nein : Drücken Sie eine andere Taste

- 2** Drücken Sie die Ein-/Austaste noch einmal. (Wenn Sie das Gerät eingeschaltet lassen möchten, drücken Sie eine beliebige andere Taste.)

Das projizierte Bild verschwindet, der Projektor gibt zwei Signaltöne aus und die Statusanzeige schaltet sich ab.



Bei der Sofort aus-Technologie von Epson gibt es keine Abkühlphase, sodass Sie den Projektor sofort zum Transport einpacken können.

- 3** Stellen Sie zum Transportieren und Aufbewahren des Projektors sicher, dass die Betriebsanzeige blau ist (ohne zu blinken) und dass die Statusanzeige erloschen ist und ziehen Sie dann das Netzkabel.

- 4** Schließen Sie die Objektivabdeckung des Projektors.

Sie können Datum und Zeit des Projektors einstellen.

- 1 Schalten Sie den Projektor ein.
- 2 Drücken Sie die [Menu]-Taste auf dem Bedienfeld oder der Fernbedienung.
- 3 Wählen Sie das **Erweitert**-Menü und drücken Sie [Enter].
- 4 Wählen Sie die **Betrieb**-Einstellung und drücken Sie [Enter].
- 5 Wählen Sie die **Datum & Zeit**-Einstellung und drücken Sie [Enter].
Sie sehen diese Anzeige:



- 6 Wählen Sie die **Datum & Zeit**-Einstellung und drücken Sie [Enter].
Sie sehen diese Anzeige:

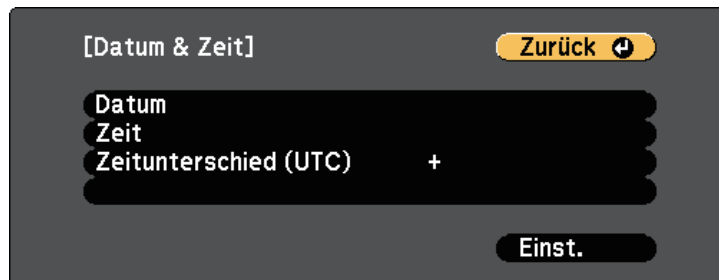

- 7 Wählen Sie **Datum**, drücken Sie [Enter] und geben Sie über die eingblendete Tastatur das heutige Datum ein.
- 8 Wählen Sie **Zeit**, drücken Sie [Enter] und geben Sie über die eingblendete Tastatur die aktuelle Uhrzeit ein.
- 9 Wählen Sie **Zeitunterschied (UTC)**, drücken Sie [Enter] und stellen Sie den Zeitunterschied ausgehend von der koordinierten Weltzeit ein.
- 10 Wählen Sie anschließend **Einst.** und drücken Sie [Enter].
- 11 Wählen Sie zum Aktivieren der Sommerzeit die **Sommerzeit**-Einstellung und drücken Sie [Enter]. Wählen Sie dann die Einstellungen.



- 12 Wählen Sie anschließend **Einst.** und drücken Sie [Enter].

- 13** Wählen Sie zur automatischen Aktualisierung der Zeit über einen Internetzeitserver die **Internetzeit**-Einstellung und drücken Sie [Enter]. Wählen Sie dann die Einstellungen.



- 14** Wählen Sie anschließend **Einst.** und drücken Sie [Enter].
- 15** Drücken Sie zum Verlassen der Menüs [Menu] oder [Esc].

► Relevante Links

- "Funktionsliste" [S.11](#)

Wenn Sie Projektormenüs und Meldungen in einer anderen Sprache anzeigen möchten, können Sie die **Sprache**-Einstellung ändern.

- 1** Schalten Sie den Projektor ein.
- 2** Drücken Sie die [Menu]-Taste auf dem Bedienfeld oder der Fernbedienung.
- 3** Wählen Sie das **Erweitert**-Menü und drücken Sie [Enter].



- 4** Wählen Sie die **Sprache**-Einstellung und drücken Sie [Enter].
- 5** Wählen Sie die gewünschte Sprache und drücken Sie [Enter].
- 6** Drücken Sie zum Verlassen der Menüs [Menu] oder [Esc].

Je nachdem, wie Sie den Projektor positioniert haben, müssen Sie zur richtigen Bildprojektion möglicherweise den Projektionsmodus ändern.

- **Front** ermöglicht Ihnen die Projektion von einem Tisch von der Vorderseite der Projektionsfläche.
- **Front/Decke** stellt das Bild zur Projektion von einer Decken- oder Wandhalterung auf den Kopf.
- **Rück** dreht das Bild horizontal um, wenn Sie von hinten auf eine durchscheinende Leinwand projizieren.
- **Rück/Decke** dreht das Bild um und stellt es auf den Kopf, wenn Sie von einer Decke oder Wandhalterung von hinten auf eine durchscheinende Leinwand projizieren.

» **Relevante Links**

- "Änderung des Projektionsmodus über die Fernbedienung" [S.41](#)
- "Änderung des Projektionsmodus über die Menüs" [S.41](#)
- "Projektoraufstellung und Installationsoptionen" [S.22](#)

Änderung des Projektionsmodus über die Fernbedienung

Durch Änderung des Projektionsmodus können Sie das Bild auf den Kopf stellen.

- 1 Schalten Sie den Projektor ein und zeigen Sie ein Bild an.
- 2 Halten Sie die [A/V Mute]-Taste an der Fernbedienung 5 Sekunden lang gedrückt.

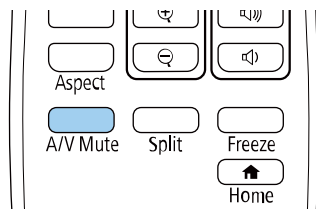

Das Bild verschwindet kurz, dann wird es auf den Kopf gestellt wieder angezeigt.

- 3 Sie können die Projektion auf den Originalmodus zurücksetzen, indem Sie die [A/V Mute]-Taste noch einmal 5 Sekunden lang gedrückt halten.

Änderung des Projektionsmodus über die Menüs

Sie können den Projektionsmodus zum vertikalen und/oder horizontalen Umkehren des Bildes über die Projektormenüs ändern.

- 1 Schalten Sie den Projektor ein und zeigen Sie ein Bild an.
- 2 Drücken Sie die [Menu]-Taste auf dem Bedienfeld oder der Fernbedienung.
- 3 Wählen Sie das **Erweitert**-Menü und drücken Sie [Enter].

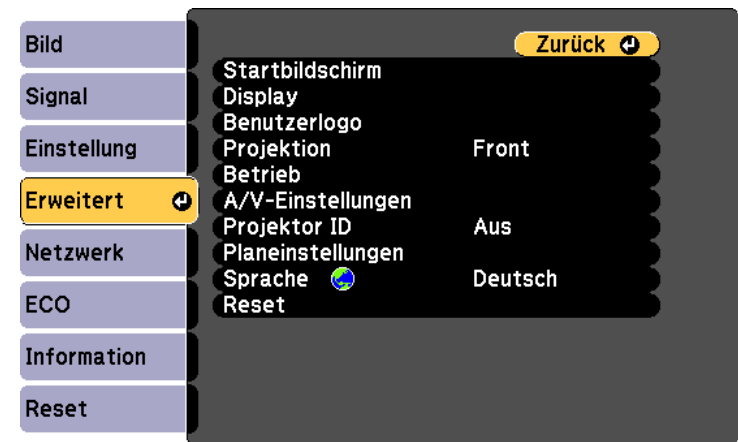

- 4 Wählen Sie **Projektion** und drücken Sie [Enter].

- 5** Wählen Sie einen Projektionsmodus und drücken Sie [Enter].

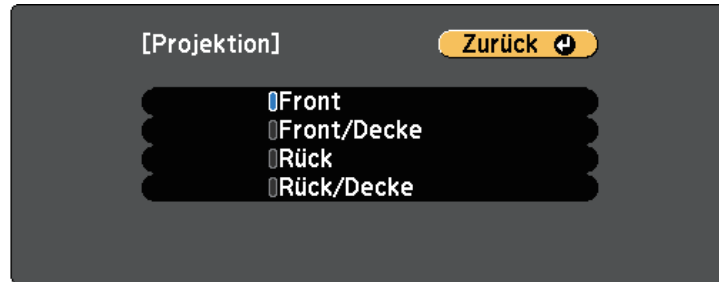

- 6** Drücken Sie zum Verlassen der Menüs [Menu] oder [Esc].

Sie können zur Anpassung des projizierten Bilds ohne Anschluss eines Computers oder Videogeräts ein Testbild anzeigen.



Um die Menüpositionen einzustellen, die nicht eingestellt werden können, während das Testbild angezeigt wird, oder um eine Feineinstellung des Bilds vorzunehmen, projizieren Sie ein Bild vom angeschlossenen Gerät.

- 1** Schalten Sie den Projektor ein.
- 2** Drücken Sie die [Menu]-Taste auf dem Bedienfeld oder der Fernbedienung.
- 3** Wählen Sie das **Einstellung**-Menü und drücken Sie [Enter].

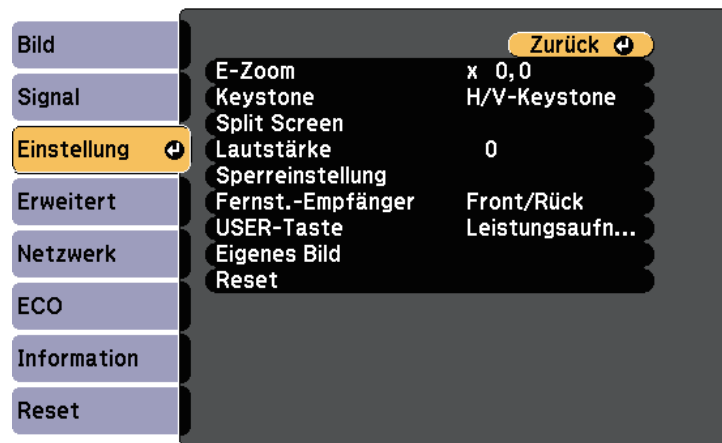

- 4** Wählen Sie **Eigenes Bild** > **Testbild** und drücken Sie [Enter].
Das Testbild wird angezeigt.
- 5** Passen Sie das Bild wie erforderlich an.
- 6** Drücken Sie zum Ausblenden des Testbildes [Esc].

Wenn Sie von einem Tisch oder anderen flachen Untergrund projizieren und das Bild zu hoch oder tief ist, können Sie die Bildhöhe über die einstellbaren Füße des Projektors anpassen.

Je größer der Neigungswinkel ist, desto schwieriger wird es, den Fokus einzustellen. Stellen Sie den Projektor so auf, dass nur ein kleiner Neigungswinkel erforderlich ist.

- 1** Schalten Sie den Projektor ein und zeigen Sie ein Bild an.
- 2** Ziehen Sie zum Anpassen des vorderen Fußes am Fußfreigabehebel und heben Sie die Vorderseite des Projektors an.

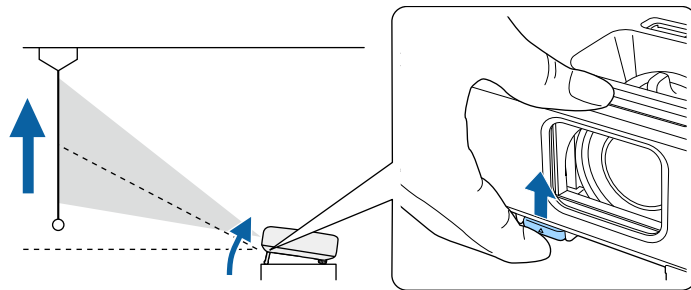

Der Fuß fährt aus dem Projektor heraus.

Sie können die Position um ca. bis zu 12 Grad anpassen.

- 3** Lassen Sie den Hebel zum Verriegeln des Fußes los.

- 4** Wenn das Bild geneigt ist, drehen Sie zur Angleichung der Höhe an den hinteren Füßen.

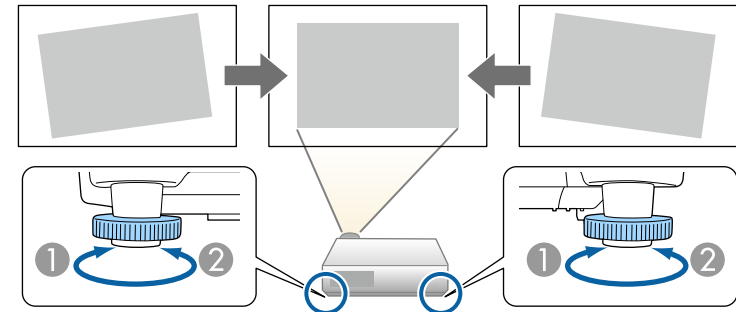

- 1** Hinteren Fuß herausdrehen
- 2** Hinteren Fuß hereindrehen

Falls das projizierte Bild nicht rechteckig angezeigt wird, müssen Sie die Bildform anpassen.

» Relevante Links

- "Bildform" [S.45](#)

Sie können ein gleichmäßiges, rechteckiges Bild projizieren, indem Sie den Projektor ebenerdig direkt vor der Mitte der Projektionsfläche aufstellen. Falls Sie den Projektor in einem Winkel zur Projektionsfläche aufstellen oder nach oben, unten oder zur Seite neigen, müssen Sie möglicherweise die Bildform korrigieren.

Nach der Korrektur ist Ihr Bild etwas kleiner.

Für optimale Bildqualität sollten Sie die Installationsposition des Projektors zur Erzielung der richtigen Bildgröße und -form anpassen.

► Relevante Links

- "Auto V-Keystone" [S.45](#)
- "Korrektur der Bildform über den horizontalen Trapezkorrektur-Schieberegler" [S.45](#)
- "Korrektur der Bildform über die Trapezkorrektur-Tasten" [S.46](#)
- "Korrektur der Bildform mit Quick Corner" [S.47](#)

Auto V-Keystone

Wenn der Projektor bewegt oder geneigt wird, korrigiert die **Auto V-Keystone**-Funktion automatisch alle vertikalen Trapezverzerrungen.

Auto V-Keystone kann Verzerrungen des projizierten Bildes unter den folgenden Bedingungen korrigieren:

- Der Projektionswinkel ist um etwa 30° nach oben oder nach unten geneigt
- Die **Projektion**-Einstellung ist im **Erweitert**-Menü des Projektors auf **Front** eingestellt



- Wenn Sie die **Auto V-Keystone**-Funktion nicht verwenden möchten, stellen Sie die Option **Auto V-Keystone** im Projektormenü auf **Aus**.
☛ **Einstellung** > **Keystone** - **H/V-Keystone** > **Auto V-Keystone**

► Relevante Links

- "Projektionsmodi" [S.41](#)
- "Projektoreinrichtungseinstellungen - Erweitert-Menü" [S.120](#)
- "Projektorfunktionseinstellungen - Einstellung-Menü" [S.118](#)
- "Funktionsliste" [S.11](#)

Korrektur der Bildform über den horizontalen Trapezkorrektur-Schieberegler

Sie können die Form eines nicht rechteckigen Bildes über den horizontalen Trapezkorrektur-Schieberegler des Projektors korrigieren, beispielsweise wenn der Projektor seitlich des Projektionsbereichs aufgestellt wird.

Sie können effektive Korrekturen vornehmen, wenn der Projektor etwa 30° nach rechts oder links geneigt ist.

- 1** Schalten Sie den Projektor ein und zeigen Sie ein Bild an.
- 2** Verstellen Sie den Schieberegler, bis das Bild ein gleichmäßiges Rechteck formt.

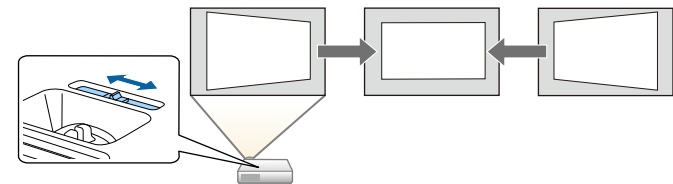

Nach der Korrektur ist Ihr Bild etwas kleiner.



- Wenn Sie den horizontalen Trapezkorrektur-Schieberegler verwenden, stellen Sie die Option **Schieber H-Keystone** im Menü **Einstellung** des Projektors auf **Ein**.
☛ **Einstellung** > **Keystone** > **H/V-Keystone** > **Schieber H-Keystone**
- Zudem können Sie die Bildform in horizontaler Ausrichtung über das Projektormenü **Einstellung** korrigieren.
☛ **Einstellung** > **Keystone** > **H/V-Keystone**

► Relevante Links

- "Projektorfunktionseinstellungen - Einstellung-Menü" [S.118](#)
- "Funktionsliste" [S.11](#)

Korrektur der Bildform über die Trapezkorrektur-Tasten

Sie können die Form eines nicht rechteckigen Bildes über die Trapezkorrektur-Tasten des Projektors korrigieren.

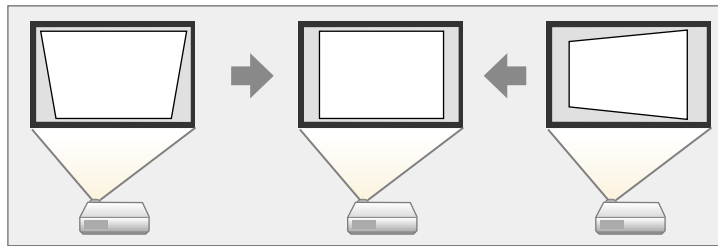

Über die Trapezkorrektur-Tasten können Sie Bilder um bis zu 30 ° nach rechts, links, oben oder unten korrigieren.

- 1** Schalten Sie den Projektor ein und zeigen Sie ein Bild an.
- 2** Drücken Sie eine der Tasten zur Trapezkorrektur am Bedienfeld; die Keystone-Anzeige erscheint.

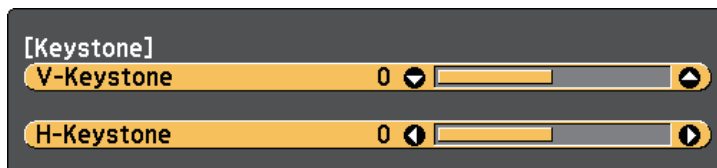

- 3** Drücken Sie zum Anpassen der Bildform eine Trapezkorrektur-Taste.

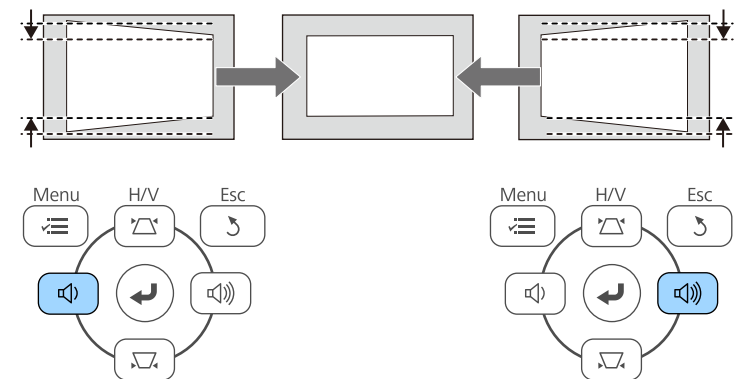
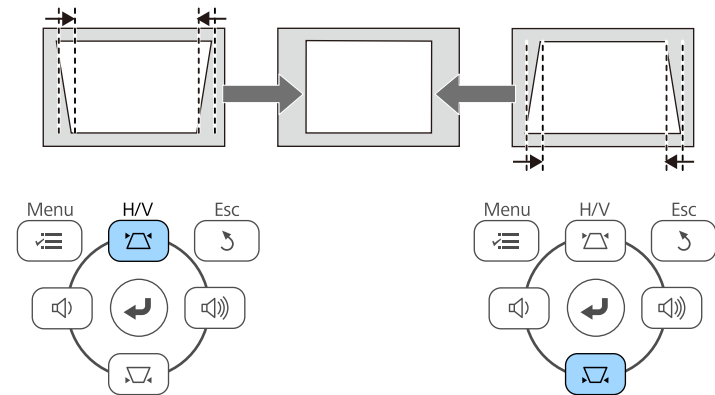

- Falls der Projektor außerhalb Ihrer Reichweite installiert ist, können Sie die Bildform auch mit Hilfe der Fernbedienung korrigieren.
🖱 Einstellung > Keystone > H/V-Keystone

» Relevante Links

- "Projektorfunktionseinstellungen - Einstellung-Menü" [S.118](#)

Korrektur der Bildform mit Quick Corner

Sie können Form und Größe eines nicht rechteckigen Bildes über die **Quick Corner**-Einstellung des Projektors korrigieren.

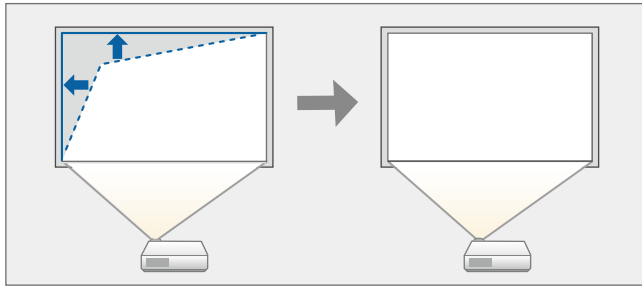

- 1** Schalten Sie den Projektor ein und zeigen Sie ein Bild an.
- 2** Drücken Sie die [Menu]-Taste auf dem Bedienfeld oder der Fernbedienung.
- 3** Wählen Sie das **Einstellung**-Menü und drücken Sie [Enter].

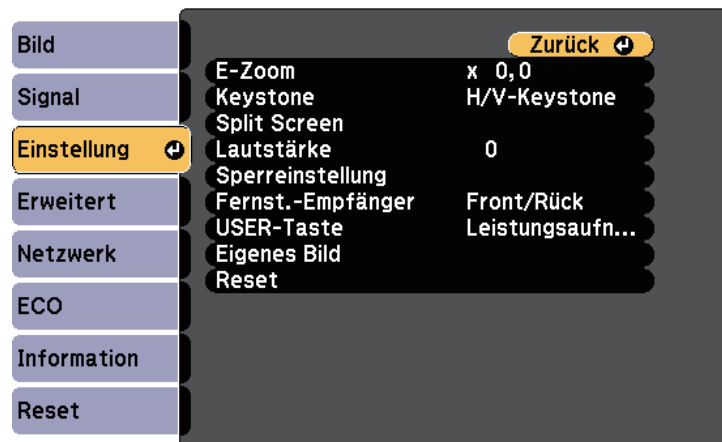

- 4** Wählen Sie **Keystone** und drücken Sie [Enter].
- 5** Wählen Sie **Quick Corner** und drücken Sie [Enter]. Drücken Sie dann bei Bedarf noch einmal [Enter].

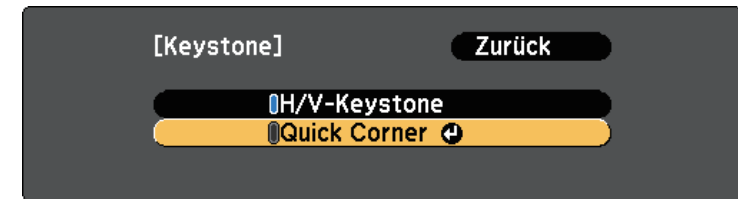

Die Bereichsauswahl erscheint.

- 6** Wählen Sie mit den Pfeiltasten die Bildecke, die Sie anpassen möchten. Drücken Sie dann [Enter].

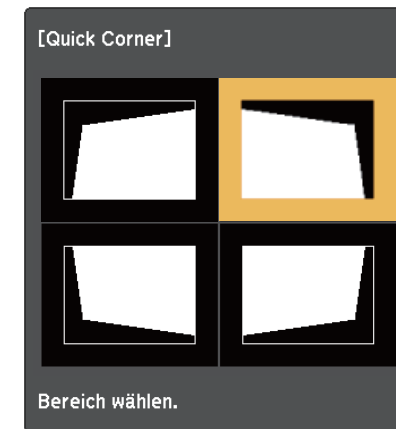

- 7** Drücken Sie die Pfeiltasten zum Anpassen der Bildform. Drücken Sie zum Zurückkehren zur Bereichsauswahl [Enter].



- Falls Sie diese Anzeige sehen, können Sie die Form in der durch das graue Dreieck angezeigten Richtung nicht weiter anpassen.

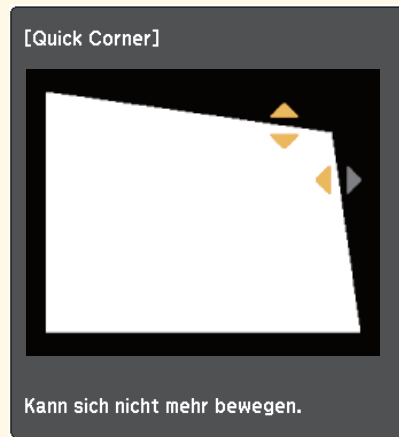

- Halten Sie zum Rücksetzen der Quick Corner-Korrektur die [Esc]-Taste etwa 2 Sekunden lang gedrückt, während die Quick Corner-Anzeige eingeblendet wird; wählen Sie dann **Reset Quick Corner**. Schalten Sie die Methode zur Korrektur der Bildform mit **Auf H/V-Keystone umsch.** auf H/V-Keystone um.

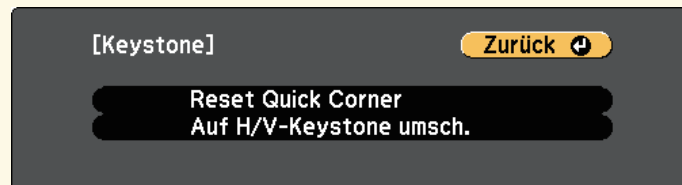

Die **Keystone**-Einstellung ist nun im **Einstellung**-Menü des Projektors auf **Quick Corner** eingestellt. Wenn Sie die Tasten der Trapezkorrektur am Bedienfeld das nächste Mal drücken, erscheint die Bereichsauswahl.

» Relevante Links

- "Projektorfunktionseinstellungen - Einstellung-Menü" [S.118](#)

8 Wiederholen Sie bei Bedarf die Schritte 6 und 7 zur Anpassung der restlichen Ecken.

9 Wenn Sie fertig sind, drücken Sie [Esc].

Sie können die Bildgröße über den Zoomring des Projektors ändern. (Nur bei Modellen mit Zoomring verfügbar.)

- 1** Schalten Sie den Projektor ein und zeigen Sie ein Bild an.
- 2** Drehen Sie den Zoomring zum Vergrößern oder Verkleinern des Bildes.

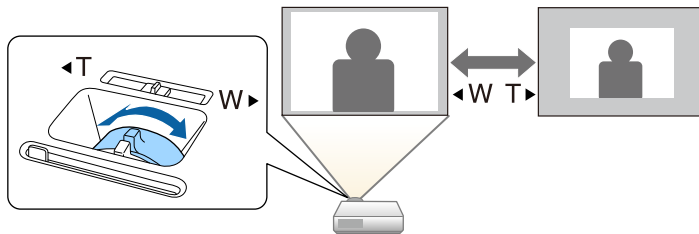

► Relevante Links

- "Funktionsliste" [S.11](#)

Der Fokus kann mit Hilfe des Fokusrings korrigiert werden.

- 1** Schalten Sie den Projektor ein und zeigen Sie ein Bild an.
- 2** Drehen Sie den Fokusring zur Anpassung des Fokus.

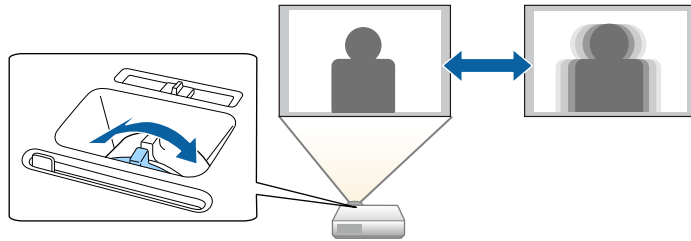

Wenn mehrere Bildquellen mit dem Projektor verbunden sind, z. B. ein Computer und ein DVD-Player, können Sie von einer Bildquelle zur anderen wechseln.

Verfügbare Quellen können je nach Projektormodell variieren.

- 1** Stellen Sie sicher, dass die verbundene Bildquelle, die Sie nutzen möchten, eingeschaltet ist.
- 2** Bei Videobildquellen legen Sie eine DVD oder ein anderes Videomedium ein und drücken die Wiedergabetaste.
- 3** Führen Sie eine der folgenden Anweisungen aus:
 - Drücken Sie die [Source Search]-Taste am Bedienfeld oder auf der Fernbedienung, bis Sie das Bild von der gewünschten Quelle sehen.

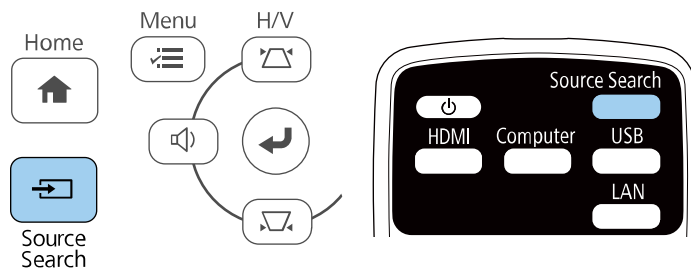

 Diese Anzeige erscheint, wenn kein Bildsignal erkannt wird. Prüfen Sie die Kabelverbindungen zwischen Projektor und Bildquelle.

[Quellensuche]	
	Signalstatus
HDMI1	Aus
HDMI2	Aus
Computer	Aus
Video	Aus
USB Display	Aus
USB	Aus
LAN	Aus
Screen Mirroring	Aus

• Ein Bildsignal eingeben.
• Die Quelle mit der Taste auswählen.

- Drücken Sie die Taste der gewünschten an der Fernbedienung. Falls mehr als ein Anschluss für diese Quelle vorhanden ist, drücken Sie die Taste zum Umschalten zwischen den Quellen noch einmal.
- Drücken Sie die [Home]-Taste am Bedienfeld oder auf der Fernbedienung.

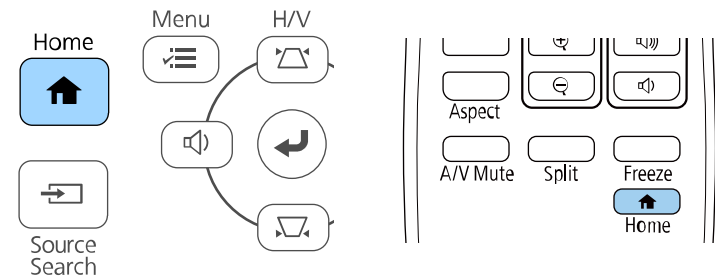

Wählen Sie anschließend im angezeigten Bildschirm die Quelle, die Sie verwenden möchten.



► Relevante Links

- "Funktionsliste" [S.11](#)

Der Projektor kann Bilder in verschiedenen Seitenverhältnissen (das Verhältnis zwischen Höhe und Breite) anzeigen, die auch als Bildformat bezeichnet werden. Normalerweise bestimmt das Eingangssignal von Ihrer Videoquelle das Bildformat. Bei bestimmten Bildern können Sie das Bildformat jedoch an Ihre Projektionsfläche anpassen.

Wenn Sie ein bestimmtes Seitenverhältnis bei einer bestimmten Videoeingangsquelle verwenden möchten, können Sie dieses über das **Signal**-Projektormenü wählen.

» **Relevante Links**

- "Änderung des Bildformats" [S.53](#)
- "Verfügbare Bildformate" [S.53](#)
- "Aussehen projizierter Bilder je nach Bildformat" [S.54](#)
- "Eingangssignaleinstellungen - Signal-Menü" [S.117](#)

Änderung des Bildformats

Sie können das Bildformat des angezeigten Bildes ändern.

1 Schalten Sie den Projektor ein und schalten Sie zu der gewünschten Bildquelle.

2 Drücken Sie die [Aspect]-Taste der Fernbedienung.

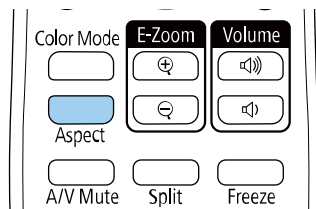

Form und Größe des angezeigten Bilds ändern sich und der Name des Seitenverhältnisses wird kurz angezeigt.

3 Drücken Sie zum Umschalten zwischen den für Ihr Eingangssignal verfügbaren Bildformaten wiederholt die [Aspect]-Taste.



Stellen Sie zur Anzeige von Bildern ohne schwarze Balken **Auflösung** im Projektormenü **Signal** entsprechend der Computerauflösung auf **Fern** oder **Normal** ein.

» **Relevante Links**

- "Eingangssignaleinstellungen - Signal-Menü" [S.117](#)

Verfügbare Bildformate

Sie können je nach Eingangssignal von Ihrer Bildquelle folgende Bildformate wählen.



- Das verfügbare Seitenverhältnis variiert je nach Eingangssignal.
- Beachten Sie, dass Sie mit der Verwendung der Seitenverhältnisfunktion des Projektors zur Verkleinerung, Vergrößerung oder Aufteilung des projizierten Bildes für kommerzielle Zwecke oder öffentliche Vorführungen nach geltendem Urheberrecht möglicherweise die Urheberrechte des Urheberrechtsinhabers an diesem Bild verletzen.

Seitenverhältnismodus	Beschreibung
Automatisch	Legt das Bildformat automatisch entsprechend dem Eingangssignal und der Auflösung -Einstellung fest.
Normal	Zeigt Bilder über die gesamte Projektionsfläche an und behält das Bildformat des Bildes bei.
Voll	Zeigt Bilder über die volle Größe der Projektionsfläche an, behält jedoch nicht das Bildformat bei.
Zoom	Zeigt Bilder über die gesamte Breite der Projektionsfläche an und behält das Bildformat des Bildes bei.
Nativ	Zeigt Bilder unverändert an (Bildformat und Auflösung werden beibehalten).













» **Relevante Links**

- "Funktionsliste" [S.11](#)

Aussehen projizierter Bilder je nach Bildformat

Bei bestimmten Bildformaten kann es je nach Format und Auflösung Ihres Eingangssignals zu schwarzen Balken und abgeschnittenen Bildbereichen kommen. Prüfen Sie anhand der nachstehenden Tabelle die Position der schwarzen Balken und abgeschnittenen Bildbereiche.

 Das Bild bei **Nativ** variiert je nach Eingangssignal.

Seitenverhältnismodus	Seitenverhältnis für Eingangssignale		
	16:10	16:9	4:3
Normal Automatisch			
Voll			
Zoom			
Nativ			

» **Relevante Links**

- "Funktionsliste" [S.11](#)

Der Projektor bietet verschiedene Farbmodi zur Bereitstellung optimaler Helligkeits-, Kontrast- und Farbwerte für eine Vielzahl von Betrachtungsumgebungen und Bildtypen. Sie können den auf Ihr Bild und Ihre Umgebung abgestimmten Modus wählen oder mit den verfügbaren Modi experimentieren.

» Relevante Links

- "Änderung des Farbmodus" [S.55](#)
- "Verfügbare Farbmodi" [S.55](#)
- "Einstellung der automatischen Blende" [S.55](#)

Änderung des Farbmodus

Sie können den Farbmodus des Projektors zur Optimierung des Bildes für Ihre Betrachtungsumgebung über die Fernbedienung ändern.

- 1** Schalten Sie den Projektor ein und schalten Sie zu der gewünschten Bildquelle.
- 2** Drücken Sie die [Color Mode]-Taste an der Fernbedienung zum Ändern des Farbmodus.

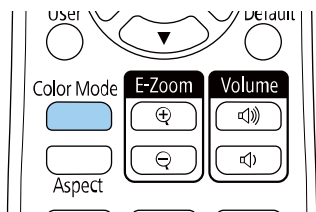

Der Name des Farbmodus wird kurz auf dem Bildschirm angezeigt und das Aussehen des Bildes ändert sich.

- 3** Drücken Sie zum Umschalten zwischen den für Ihr Eingangssignal verfügbaren Farbmodi wiederholt die [Color Mode]-Taste.



Sie können auch die **Farbmodus**-Einstellung im **Bild**-Menü des Projektors anpassen.

» Relevante Links

- "Bildqualitätseinstellungen - Bild-Menü" [S.115](#)

Verfügbare Farbmodi

Sie können den Projektor je nach Eingangsquelle auf die Nutzung dieser Farbmodi einstellen:

Farbmodus	Beschreibung
Dynamisch	Dies ist der hellste Modus. Ideal bei Bevorzugung von Helligkeit.
Helles Kino	Ideal zur Projektion lebendiger Bilder.
Kino	Ideal beim Betrachten von Inhalten wie Filmen.
Spiele	Ideal zum Spielen.

Einstellung der automatischen Blende

Sie können **Adaptive IRIS-Blende** zur automatischen Optimierung des Bildes basierend auf der Bildhelligkeit einschalten.

Diese Einstellung ist bei den Modi **Dynamisch** und **Kino** verfügbar.

- 1** Schalten Sie den Projektor ein und schalten Sie zu der gewünschten Bildquelle.
- 2** Drücken Sie die [Menu]-Taste auf dem Bedienfeld oder der Fernbedienung.

3 Wählen Sie das **Bild**-Menü und drücken Sie [Enter].



4 Wählen Sie **Adaptive IRIS-Blende** und drücken Sie [Enter].

5 Wählen Sie eine der folgenden Optionen und drücken Sie [Enter]:

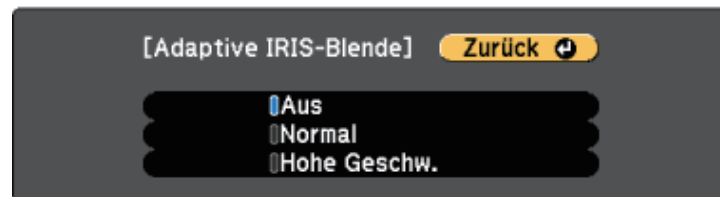

- **Normal** dient der Standardhelligkeitsanpassung.
- **Hohe Geschw.** passt die Helligkeit an, sobald sich die Szene ändert.

6 Drücken Sie zum Verlassen der Menüs [Menu] oder [Esc].

Die Lautstärketasten steuern das interne Lautsprechersystem des Projektors.

Sie können auch die Lautstärke beliebiger externer Lautsprecher steuern, die Sie an den Projektor angeschlossen haben.

Sie müssen die Lautstärke bei jeder einzelnen verbundenen Eingangsquelle separat anpassen.

- 1** Schalten Sie den Projektor ein und starten Sie eine Präsentation.
- 2** Drücken Sie zum Erhöhen oder Verringern der Lautstärke wie dargestellt die [Volume]-Tasten am Bedienfeld oder an der Fernbedienung.

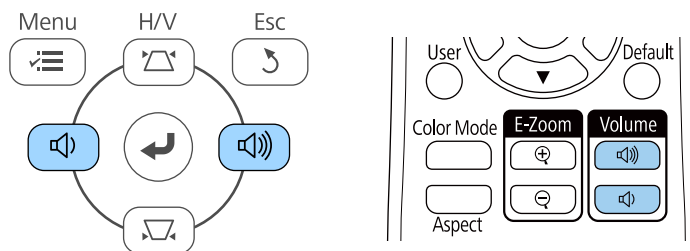

Eine Lautstärkeleiste wird angezeigt.

- 3** Stellen Sie die Lautstärke für eine Eingangsquelle auf eine bestimmte Stufe ein, indem Sie **Lautst.** im **Einstellung**-Menü des Projektors wählen.

⚠ Vorsicht

Beginnen Sie eine Präsentation nicht bei einer hohem Lautstärkeeinstellung. Plötzliche laute Geräusche können das Gehör schädigen.

Achten Sie vor dem Ausschalten des Geräts immer darauf, die Lautstärke zu verringern, damit Sie diese dann nach dem erneuten Einschalten schrittweise wieder erhöhen können.

» Relevante Links

- "Projektorfunktionseinstellungen - Einstellung-Menü" [S.118](#)

Anpassen der Projektorfunktionen

Befolgen Sie die Anweisungen in diesen Abschnitten zur Nutzung der Einstellfunktionen Ihres Projektors.

► Relevante Links

- "Projizieren von zwei Bildern gleichzeitig" [S.59](#)
- "Projektion einer PC Free-Präsentation" [S.62](#)
- "Vorübergehendes Abschalten von Bild und Ton" [S.67](#)
- "Temporäres Anhalten von Videos" [S.68](#)
- "Bilder vergrößern/verkleinern (E-Zoom)" [S.69](#)
- "Ein Benutzerlogo speichern" [S.71](#)
- "Speichern eines eigenen Benutzerbildes" [S.73](#)
- "Korrektur von Farbabweichungen bei Projektion von mehreren Projektoren" [S.74](#)
- "Projektorsicherheitsfunktionen" [S.77](#)

Über die Split Screen-Funktion können Sie zwei Bilder von verschiedenen Bildquellen gleichzeitig projizieren. Sie können die Split Screen-Funktion über die Fernbedienung oder die Projektormenüs steuern.

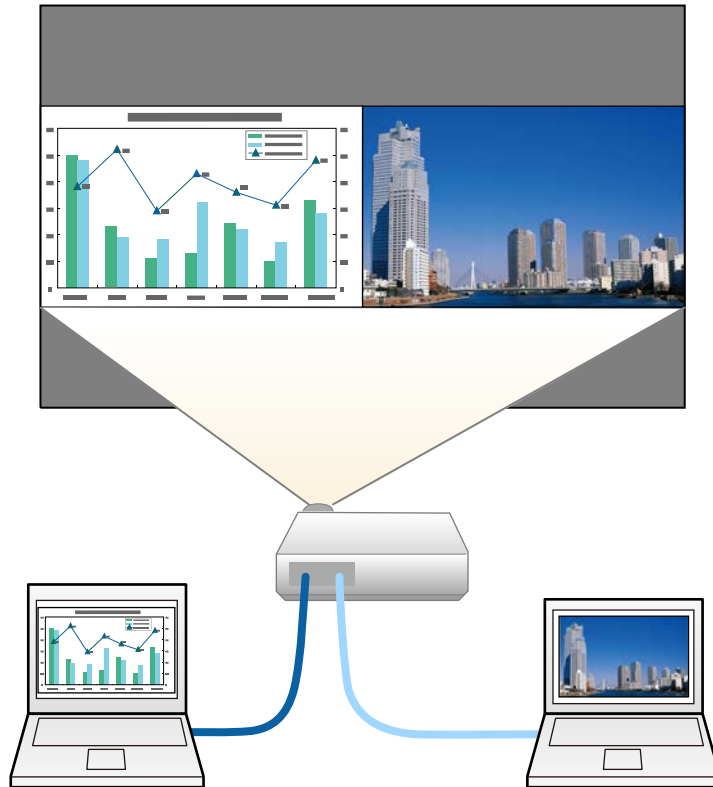

- Während der Verwendung der Split Screen-Funktion sind andere Projektorfunktionen möglicherweise nicht verfügbar und einige Einstellungen werden eventuell automatisch auf beide Bilder angewendet.

1 Drücken Sie die [Split]-Taste an der Fernbedienung.

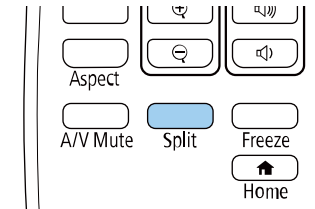

Die gegenwärtig gewählte Eingangsquelle wird auf die linke Seite verschoben.



Sie können dieselben Aktionen über **Split Screen** im **Einstellung**-Menü des Projektors durchführen.

2 Drücken Sie die [Menu]-Taste.
Sie sehen diese Anzeige:

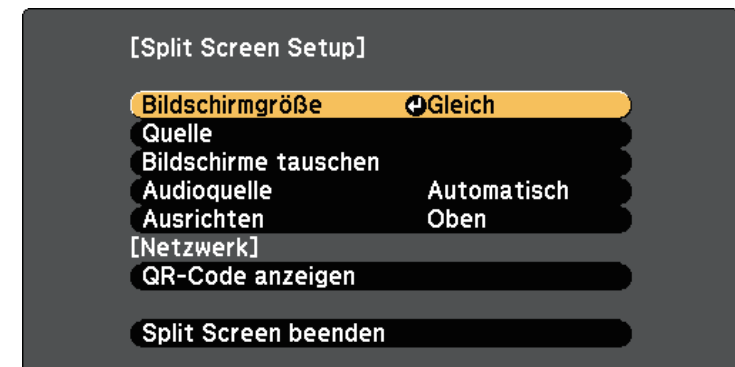

- 3** Wählen Sie zur Festlegung einer Eingangsquelle für das andere Bild die **Quelle**-Einstellung, drücken Sie [Enter], wählen Sie die Eingangsquelle, wählen Sie **Ausf.** und drücken Sie [Enter].

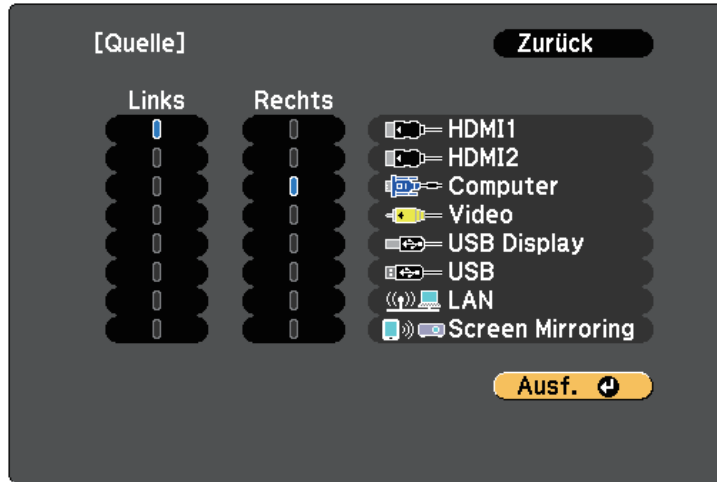

• Sie können nur Eingangsquellen wählen, die kombiniert werden können.
 • Bei Verwendung der Split-Screen-Funktion erscheint die **Quelle**-Anzeige, wenn Sie die Eingangsquelle über die Fernbedienung ändern.

- 4** Wählen Sie zum Tauschen der Bilder **Bildschirme tauschen** und drücken Sie [Enter].

Die Bilder der linken und rechten Anzeige werden ausgetauscht.



- 5** Sie können ein Bild vergrößern, während das andere Bild verkleinert wird, indem Sie **Bildschirmgröße** wählen, [Enter] drücken, eine Größe wählen und erneut [Enter] drücken. Drücken Sie zum Verlassen des Menüs [Menu].



Je nach Videoeingangssignal erscheinen die Bilder möglicherweise nicht in derselben Größe, selbst wenn Sie **Gleich** wählen.

- 6** Wählen Sie die Tonausgabe, indem Sie **Audioquelle** wählen, [Enter] drücken, eine Audiooption wählen und erneut [Enter] drücken. Drücken Sie zum Verlassen des Menüs [Menu].

Wählen Sie **Automatisch**, wenn der Ton von der größten Anzeige oder der linken Anzeige ausgegeben werden soll.

- 7** Wählen Sie zum Ausrichten der projizierten Bilder **Ausrichten**, drücken Sie [Enter], wählen Sie die Einstellung und drücken Sie erneut [Enter]. Drücken Sie zum Verlassen des Menüs [Menu].

- 8** Drücken Sie zum Verlassen der Split Screen-Funktion [Split] oder [Esc].

» **Relevante Links**

- "Nicht unterstützte Eingangsquellenkombinationen bei der Split Screen-Projektion" [S.61](#)
- "Beschränkungen bei der Split Screen-Projektion" [S.61](#)
- "Funktionsliste" [S.11](#)

Nicht unterstützte Eingangsquellenkombinationen bei der Split Screen-Projektion

Diese Kombinationen von Eingangsquellen können bei der Split Screen-Funktion nicht projiziert werden.

- Computer und Video
- HDMI1/HDMI2 und Screen Mirroring
- HDMI1 und HDMI2
- USB Display und USB/LAN
- USB und LAN

» Relevante Links

- "Funktionsliste" [S.11](#)

Beschränkungen bei der Split Screen-Projektion

Betriebseinschränkungen

Das Folgende kann während der Split-Screen-Projektion nicht ausgeführt werden.

- Einstellung des Projektormenüs
- E-Zoom
- Umschalten des Seitenverhältnismodus (der Seitenverhältnismodus wird auf **Normal** gesetzt)
- Tätigkeiten, die das Drücken der [User]-Taste der Fernbedienung beinhalten.
- Adaptive IRIS-Blende

Bildbeschränkungen

- Wenn Sie Anpassungen an Einstellungen wie **Helligkeit**, **Kontrast**, **Farbsättigung**, **Farbton** und **Schärfe** im Projektormenü **Bild** vornehmen, können Sie diese nur für das Bild links übernehmen. Auf das Bild rechts werden Standardeinstellungen angewendet. Einstellungen, die sich auf das

gesamte projizierte Bild auswirken, wie etwa **Farbmodus** und **Farbtemperatur**, werden sowohl auf das linke als auch auf das rechte Bild angewendet.

- Auch wenn Sie Anpassungen an **Rauschunterdrückung** und **Deinterlacing** im Projektormenü **Bild** vornehmen, wird für das rechte Bild **Rauschunterdrückung** auf 0 und **Deinterlacing** auf **Aus** gesetzt.
 - ☛ **Bild > Bildoptimierung > Rauschunterdrückung**
 - ☛ **Bild > Bildoptimierung > Deinterlacing**
- Selbst wenn Sie **Hintergrundanzeige** im Projektormenü **Erweitert** auf **Logo** einstellen, erscheint die blaue Anzeige, wenn kein Bildsignal anliegt.

» Relevante Links

- "Bildseitenverhältnis" [S.53](#)
- "Anpassen der Bildqualität (Farbmodus)" [S.55](#)
- "Projektorfunktionseinstellungen - Einstellung-Menü" [S.118](#)
- "Projektoreinrichtungseinstellungen - Erweitert-Menü" [S.120](#)
- "Bildqualitätseinstellungen - Bild-Menü" [S.115](#)
- "Bilder vergrößern/verkleinern (E-Zoom)" [S.69](#)
- "Einstellung der automatischen Blende" [S.55](#)

Sie können die PC Free-Funktion Ihres Projektors nutzen, wann immer Sie ein USB-Gerät mit kompatiblen Präsentationsdateien anschließen. Dadurch können Sie eine Präsentation schnell und einfach anzeigen und über die Fernbedienung des Projektors steuern.

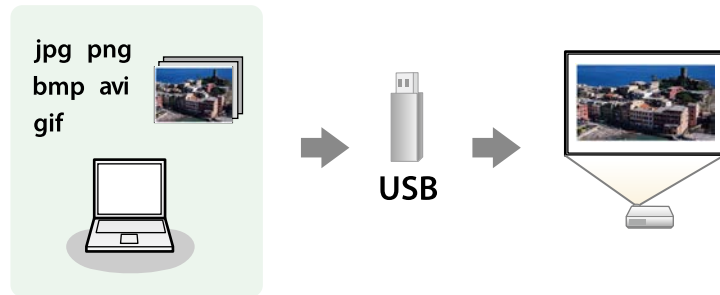

» **Relevante Links**

- "Unterstützte PC Free-Dateitypen" [S.62](#)
- "Warnhinweise zur PC Free-Projektion" [S.62](#)
- "Starten einer Diaschau per PC Free" [S.63](#)
- "Starten einer Filmpräsentation per PC Free" [S.64](#)
- "PC Free-Anzeigeoptionen" [S.66](#)
- "Funktionsliste" [S.11](#)

Unterstützte PC Free-Dateitypen

Sie können diese Dateitypen über die PC Free-Funktion des Projektors projizieren.



- Legen Sie Ihre Dateien zur Erzielung optimaler Ergebnisse auf einem FAT16/32-formatierten Medium ab.
- Falls Sie Probleme beim Projizieren von einem für Nicht-Windows-Dateisysteme formatierten Medium haben, versuchen Sie, das Medium stattdessen für Windows zu formatieren.

Dateiinhalte	Dateityp (Dateierweiterung)	Details
Bilder	.jpg	Stellen Sie sicher, dass Folgendes nicht auf die Datei zutrifft: <ul style="list-style-type: none"> • CMYK-Format • Progressive-Format • Hochkomprimiert • Auflösung über 8192 × 8192
	.bmp	Stellen Sie sicher, dass Folgendes nicht auf die Datei zutrifft: <ul style="list-style-type: none"> • Auflösung über 1280 × 800
	.gif	Stellen Sie sicher, dass Folgendes nicht auf die Datei zutrifft: <ul style="list-style-type: none"> • Auflösung über 1280 × 800 • Animiert • Zeilensprung
	.png	Stellen Sie sicher, dass Folgendes nicht auf die Datei zutrifft: <ul style="list-style-type: none"> • Auflösung über 1920 × 1080 • Zeilensprung
Filme	.avi (Motion-JPEG)	Unterstützt nur AVI 1.0. Stellen Sie sicher, dass Folgendes nicht auf die Datei zutrifft: <ul style="list-style-type: none"> • Gespeichert mit einem Audiocodec, der nicht PCM oder ADPCM entspricht • Auflösung über 1280 × 720 • Größer als 2 GB

Warnhinweise zur PC Free-Projektion

Beachten Sie bei Verwendung der PC Free-Funktionen die folgenden Warnhinweise.

- Sie können keinen USB-Stick für PC Free-Funktionen nutzen.
 - Trennen Sie das USB-Speichergerät nicht, während darauf zugegriffen wird; andernfalls kann PC Free möglicherweise nicht richtig arbeiten.
 - Möglicherweise können Sie die Sicherheitsfunktionen bei bestimmten USB-Speichergeräten mit PC Free-Funktionen nicht nutzen.
 - Wenn Sie ein USB-Gerät anschließen, das über ein eigenes Netzteil verfügt, verbinden Sie das Netzteil mit einer Steckdose, wenn Sie das Gerät mit Ihrem Projektor verwenden.
 - Einige handelsübliche USB-Kartenleser sind möglicherweise nicht mit dem Projektor kompatibel.
 - Der Projektor kann bis zu fünf in den angeschlossenen Kartenleser eingelegte Karten gleichzeitig erkennen.
 - Sie können Trapezverzerrungen bei Projektion per PC Free nicht korrigieren; korrigieren Sie die Bildform daher vor Beginn Ihrer Präsentation.
 - Sie können folgende Funktionen während der Projektion per PC Free nutzen.
 - Einfrieren
 - A/V Stummschalten
 - E-Zoom
- **Relevante Links**
- "Temporäres Anhalten von Videos" [S.68](#)
 - "Vorübergehendes Abschalten von Bild und Ton" [S.67](#)
 - "Bilder vergrößern/verkleinern (E-Zoom)" [S.69](#)

Starten einer Diaschau per PC Free

Nach Anschluss eines USB-Gerätes am Projektor können Sie zur USB-Eingangswahl wechseln und Ihre Diaschau starten.



- Sie können die PC Free-Bedienungsoptionen ändern oder Spezialeffekte hinzufügen, indem Sie **Option** im unteren Bereich der Anzeige wählen und [Enter] drücken.

- 1** Drücken Sie die [USB]-Taste der Fernbedienung. Die PC Free-Dateiliste wird angezeigt.



- Wenn die Laufw. wählen-Anzeige erscheint, wählen Sie mit den Pfeiltasten das Laufwerk und drücken [Enter].
- Markieren Sie zum Einblenden der Bilder auf dem anderen USB-Laufwerk die **Laufw. wählen**-Option im oberen Bereich der Dateiliste und drücken Sie [Enter].

- 2** Befolgen Sie zum Lokalisieren Ihrer Dateien eine der folgenden Anweisungen:

- Wenn Sie Dateien in einem Unterordner auf Ihrem Gerät anzeigen möchten, markieren Sie mit den Pfeiltasten den Ordner und drücken Sie [Enter].
- Sie können zur nächsthöheren Ordnerstufe auf Ihrem Gerät zurückkehren, indem Sie **Zum Anfang** markieren und [Enter] drücken.

3 Führen Sie eine der folgenden Anweisungen aus:

- Markieren Sie zur Anzeige eines einzelnen Bildes mit den Pfeiltasten das Bild und drücken Sie [Enter]. (Drücken Sie zum Zurückkehren zur Dateiliste [Esc].)
- Markieren Sie zur Anzeige einer Diaschau aller Bilder in einem Ordner mit den Pfeiltasten die Option **Dia-Show** im unteren Bereich der Anzeige und drücken Sie [Enter].



- Sie können die Bildwechselzeit ändern, indem Sie **Option** im unteren Bereich der Anzeige wählen und [Enter] drücken.
- Wenn Dateinamen den Anzeigebereich überschreiten oder nicht unterstützte Symbole enthalten, werden sie möglicherweise abgekürzt oder geändert (dies gilt nur für die Anzeige).

4 Nutzen Sie während der Projektion folgende Befehle zur Steuerung der Anzeige:

- Drücken Sie zum Drehen eines angezeigten Bildes die Aufwärts- oder Abwärtstaste.

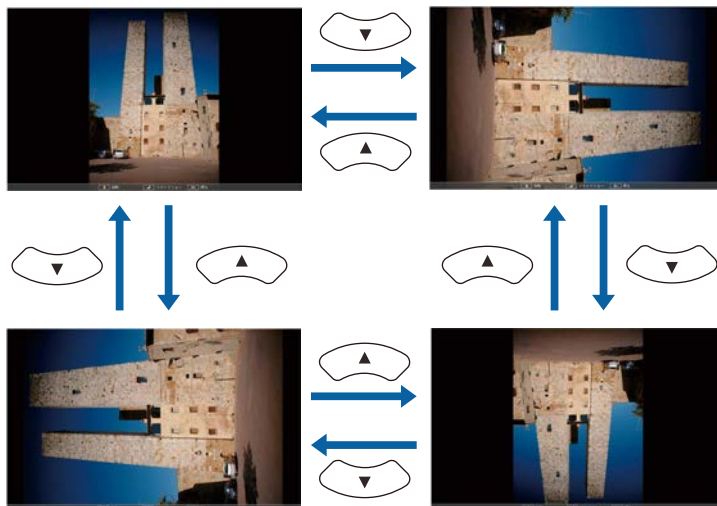

- Drücken Sie zum Aufrufen des nächsten oder vorherigen Bildes die Links- oder Rechtstaste.

5 Befolgen Sie zum Beenden der Anzeige die eingeblendeten Anweisungen oder drücken Sie die [Esc]-Taste. Sie kehren zur Dateiliste zurück.

6 Schalten Sie das USB-Gerät bei Bedarf aus und trennen Sie es vom Projektor.

► Relevante Links

- "PC Free-Anzeigeoptionen" [S.66](#)
- "Verbindung mit einem USB-Gerät" [S.28](#)

Starten einer Filmpräsentation per PC Free

Nach Anschluss eines USB-Gerätes am Projektor können Sie zur USB-Eingangsquelle wechseln und Ihren Film starten.



- Sie können die PC Free-Bedienoptionen ändern, indem Sie **Option** im unteren Bereich der Anzeige wählen und [Enter] drücken.

1 Drücken Sie die [USB]-Taste der Fernbedienung.

Die PC Free-Dateiliste wird angezeigt.



- Wenn die Laufw. wählen-Anzeige erscheint, wählen Sie mit den Pfeiltasten das Laufwerk und drücken [Enter].
- Markieren Sie zum Einblenden der Filmdateien auf dem anderen USB-Laufwerk die **Laufwerk wählen**-Option im oberen Bereich der Dateiliste und drücken Sie [Enter].

2 Befolgen Sie zum Lokalisieren Ihrer Dateien eine der folgenden Anweisungen:

- Wenn Sie Dateien in einem Unterordner auf Ihrem Gerät anzeigen möchten, markieren Sie mit den Pfeiltasten den Ordner und drücken Sie [Enter].
- Sie können zur nächsthöheren Ordner Ebene auf Ihrem Gerät zurückkehren, indem Sie **Zum Anfang** markieren und [Enter] drücken.

3 Markieren Sie zur Wiedergabe eines Filmes mit den Pfeiltasten die Datei und drücken Sie [Enter].



- Wenn Dateinamen den Anzeigebereich überschreiten oder nicht unterstützte Symbole enthalten, werden sie möglicherweise abgekürzt oder geändert (dies gilt nur für die Anzeige).
- Wenn Sie alle Filme in einem Ordner der Reihe nach wiedergeben möchten, wählen Sie die **Dia-Show**-Option im unteren Bereich der Anzeige.

4 Drücken Sie zum Beenden der Filmwiedergabe [Esc], markieren Sie **Verlassen** und drücken Sie [Enter].

Sie kehren zur Dateiliste zurück.

5 Schalten Sie das USB-Gerät bei Bedarf aus und trennen Sie es vom Projektor.

» Relevante Links

- "PC Free-Anzeigeoptionen" [S.66](#)
- "Verbindung mit einem USB-Gerät" [S.28](#)

PC Free-Anzeigeoptionen

Sie können diese Anzeigeoptionen bei Verwendung von PC Free wählen. Markieren Sie zum Zugreifen auf diese Anzeige **Option** im unteren Bereich der PC Free-Dateiliste und drücken Sie [Enter].



Einstellung	Optionen	Beschreibung
Bild Umschaltzeit	Nein	Zeigt die nächste Datei nicht automatisch
	1 Sekunde bis 60 Sekunden	Zeigt Dateien für die ausgewählte Dauer und wechselt automatisch zur nächsten Datei; hochauflösende Bilder wechseln möglicherweise etwas langsamer
Effekt	Nein	Kein Effekt
	Rollen	Übergänge zwischen Bildern per Wischeffekt
	Auflösen	Übergänge zwischen Bildern per Auflösungseffekt
	Zufall	Übergänge zwischen Bildern über eine zufällige Auswahl an Effekten

Einstellung	Optionen	Beschreibung
Anzeigesortierung	Nach Name	Zeigt Dateien nach Namen sortiert
	Nach Datum	Zeigt Dateien nach Datum sortiert
Sortierrichtung	Aufsteigend	Sortiert Dateien von der ersten bis zur letzten
	Absteigend	Sortiert Dateien von der letzten bis zu ersten
Endlos Wiedergaben	Ein	Zeigt eine Diaschau kontinuierlich
	Aus	Zeigt eine Diaschau einmal

Sie können das projizierte Bild und den Ton vorübergehend abschalten, wenn Sie die Aufmerksamkeit des Publikums während einer Präsentation auf etwas anderes lenken möchten. Bild und Ton laufen jedoch weiter; Sie können die Projektion also nicht an dem Punkt fortsetzen, an dem sie gestoppt wurde.

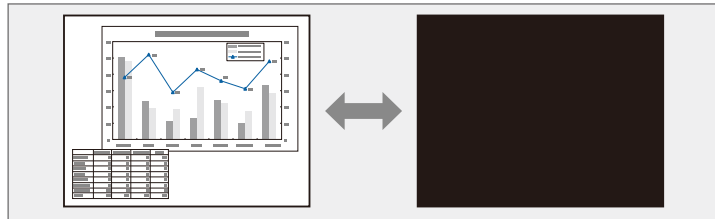

Wenn Sie bei Betätigung der [A/V Mute]-Taste ein Bild, etwa ein Firmenlogo oder dergleichen, anzeigen möchten, können Sie die gewünschte Anzeige in der A/V **Stummschalten**-Einstellung im Projektormenü **Erweitert** wählen.

☛ **Erweitert > Display > A/V Stummschalten**

- 1** Drücken Sie zum temporären Ausblenden von Bild und Ton die [A/V Mute]-Taste an der Fernbedienung.

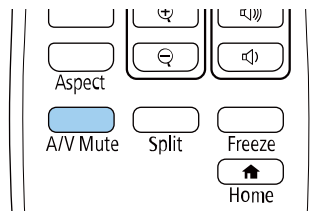

- 2** Sie können Bild und Ton wieder aktivieren, indem Sie noch einmal [A/V Mute] drücken.



- Sie können die Projektion auch über den A/V-Stummschalten-Schiebehebel am Projektor anhalten.
- Der Projektor schaltet sich 30 Minuten nach Aktivierung von A/V Stummschalten automatisch ab. Sie können diese Funktion deaktivieren.
☛ **ECO > Timer A/V Mute**
- Die Lampe leuchtet während der A/V Stummschalten-Einstellung, d. h. die Lampenstunden werden erhöht.

» Relevante Links

- "Projektoreinrichtungseinstellungen - Erweitert-Menü" [S.120](#)
- "Projektoreinrichtungseinstellungen - ECO-Menü" [S.132](#)

Sie können ein Video oder eine Computerpräsentation vorübergehend anhalten und das aktuelle Bild kontinuierlich anzeigen lassen. Bild und Ton laufen jedoch weiter; Sie können die Projektion also nicht an dem Punkt fortsetzen, an dem sie gestoppt wurde.

- 1** Drücken Sie zum Anhalten eines Videos die [Freeze]-Taste an der Fernbedienung.

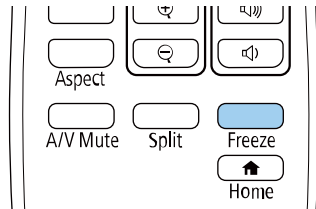

- 2** Wenn Sie das laufende Video wieder starten möchten, drücken Sie noch einmal [Freeze].

Sie können das projizierte Bild mit der Taste [E-Zoom] an der Fernbedienung vergrößern oder verkleinern.

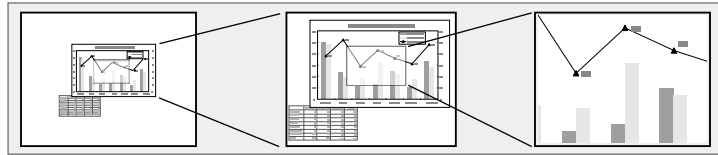

► Relevante Links

- "Bilder vergrößern" S.69
- "Bilder verkleinern" S.69

Bilder vergrößern

- 1 Drücken Sie die Taste [E-Zoom] + an der Fernbedienung.

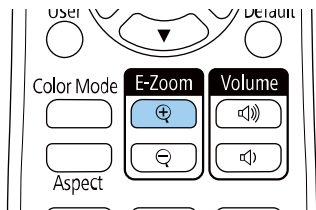

Das projizierte Bild wird vergrößert, wobei die Mitte des Bildes zentriert bleibt. Sie können das Bild in 25 Schritten ein- bis vierfach vergrößern.

- 2 Verwenden Sie zum Anpassen des vergrößerten Bildes die folgenden Tasten an der Fernbedienung:

- Drücken Sie zum Vergrößern des Bildes wiederholt die Taste [E-Zoom] +.
- Verwenden Sie zum Verschieben des vergrößerten Bildes die Pfeiltasten.

- Zum Verkleinern des Bildes drücken Sie die Taste [E-Zoom] –.
- Drücken Sie zum Zurückkehren zur Originalbildgröße die [Default]-Taste.



Beim Projizieren von Bildern von einer Epson-Dokumentenkamera können Sie das Bild mit der Taste [E-Zoom] + an der Dokumentenkamera in 57 Schritten ein- bis achtfach vergrößern.

Bilder verkleinern

- 1 Drücken Sie die Taste [E-Zoom] – an der Fernbedienung.

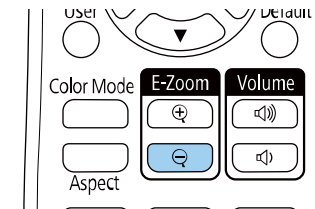

Das projizierte Bild wird verkleinert. Sie können das Bild stufenweise zwischen 100 und 50 % verkleinern.

- 2 Verwenden Sie zum Anpassen des verkleinerten Bildes die folgenden Tasten an der Fernbedienung:

- Drücken Sie zum Verkleinern des projizierten Bildes wiederholt die Taste [E-Zoom] –.
- Verwenden Sie zum Verschieben des verkleinerten Bildes auf der Projektionsfläche die Pfeiltasten.
- Zum Vergrößern des Bildes drücken Sie die Taste [E-Zoom] +.
- Drücken Sie zum Zurückkehren zur Originalbildgröße die [Default]-Taste.



Bei Projektion eines Bildes von einer Epson-Dokumentenkamera können Sie das Bild auch mit der Taste [E-Zoom] - an der Dokumentenkamera reduzieren.

Sie können ein Bild auf dem Projektor speichern und anzeigen, sobald sich der Projektor einschaltet. Sie können das Bild auch anzeigen, wenn der Projektor kein Eingangssignal empfängt. Dieses Bild nennt sich Benutzerlogo.

Sie können ein Foto, eine Grafik oder ein Firmenlogo als Benutzerlogo wählen; dies kann im Falle eines Diebstahls bei der Identifikation des Geräteigentümers helfen. Sie können Änderungen am Benutzerlogo verhindern, indem Sie einen Kennwortschutz einrichten.



- Wenn die Einstellung **Benutzerlogoschutz** im Einstellungsmenü **Kennwortschutz** auf **Ein** gesetzt ist, setzen Sie sie vor Speichern des Benutzerlogos auf **Aus**.
- Wenn Sie die Menüeinstellungen von einem Projektor per Sammeleinrichtungsfunktion auf einen anderen Projektor kopieren, wird auch das Benutzerlogo kopiert. Tragen Sie keine Informationen ein, die Sie nicht zwischen mehreren Projektoren als Benutzerlogo teilen möchten.
- Sie können HDCP-geschützten Druckinhalte nicht speichern.

1 Zeigen Sie das Bild an, das Sie als Benutzerlogo projizieren möchten.

2 Drücken Sie die [Menu]-Taste, wählen Sie das **Erweitert**-Menü und drücken Sie [Enter].

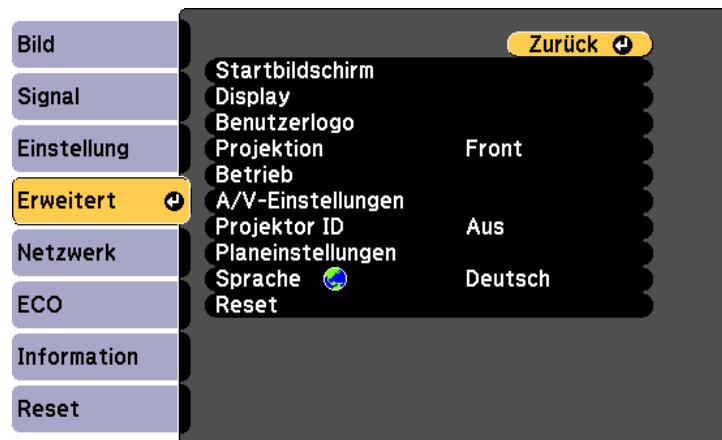

3 Wählen Sie **Benutzerlogo** > **Einstellung starten** und drücken Sie [Enter].

Sie werden gefragt, ob Sie das angezeigte Bild als Benutzerlogo nutzen möchten.



Einstellungen wie Keystone, E-Zoom und Seitenverhältnis werden vorübergehend abgebrochen, wenn Sie **Benutzerlogo** wählen.

4 Wählen Sie **Ja** und drücken Sie [Enter].

5 Prüfen Sie das angezeigte Bild und wählen Sie dann zum Speichern als Benutzerlogo **Ja**.

Das Benutzerlogo wird überschrieben und eine Abschlussmeldung erscheint.

6 Drücken Sie zum Verlassen der Meldung [Esc].

7 Wählen Sie das **Erweitert**-Menü und drücken Sie [Enter].

8 Wählen Sie **Display** und drücken Sie [Enter].

9 Legen Sie fest, wann das Benutzerlogo angezeigt werden soll:

- Wenn es immer dann angezeigt werden soll, wenn kein Eingangssignal anliegt, wählen Sie **Hintergrundanzeige** und setzen Sie die Option auf **Logo**.
☛ **Erweitert** > **Display** > **Hintergrundanzeige**
- Wenn es immer dann angezeigt werden soll, wenn Sie den Projektor einschalten, wählen Sie **Startbildschirm** und setzen Sie die Option auf **Ein**.
☛ **Erweitert** > **Display** > **Startbildschirm**
- Wenn es immer dann angezeigt werden soll, wenn Sie die [A/V Mute]-Taste drücken, wählen Sie **A/V Stummschalten** und setzen Sie die Option auf **Logo**.

☛ Erweitert > Display > A/V Stummschalten

Hindern Sie unautorisierte Personen mittels Kennwortabfrage daran, die Benutzerlogo-Einstellungen zu ändern, indem Sie die **Benutzerlogoschutz**-Einstellung im Einstellungsmenü **Kennwortschutz** auf **Ein** setzen und das Kennwort festlegen.

» Relevante Links

- "Vorübergehendes Abschalten von Bild und Ton" [S.67](#)
- "Auswahl von Kennwortschutztypen" [S.78](#)

Im Projektor sind vier Arten von Bildern registriert, wie zum Beispiel gleichmäßige Linien oder Gitter. Sie können diese Bilder zur Unterstützung von Präsentationen mit Hilfe der **Anzeige eigenes Bild**-Einstellungen projizieren.

Sie können auch das gerade projizierte Bild als Eigenes Benutzerbild speichern.



Wurde ein Eigenes Benutzerbild gespeichert, kann das Bild nicht auf die Werkseinstellung zurückgesetzt werden.

1 Projizieren Sie das Bild, das Sie als Eigenes Benutzerbild speichern möchten, und drücken Sie die [Menu]-Taste an Bedienfeld oder Fernbedienung.

2 Wählen Sie das **Einstellung**-Menü und drücken Sie [Enter].

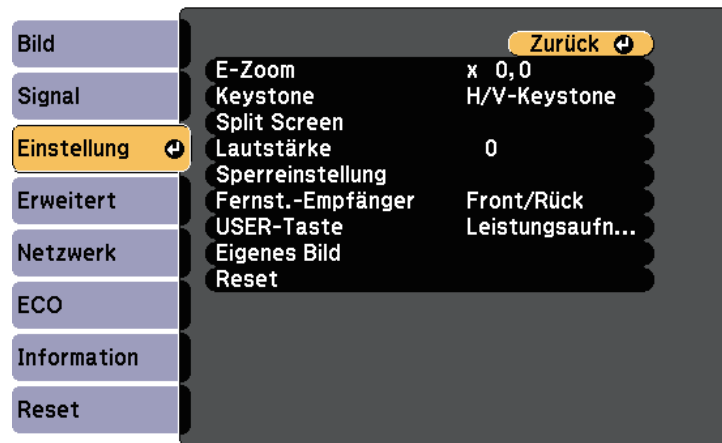

3 Wählen Sie **Eigenes Bild** > **Eigenes Benutzerbild** und drücken Sie [Enter].

Sie werden gefragt, ob Sie das angezeigte Bild als Eigenes Benutzerbild nutzen möchten.



- Einstellungen wie Keystone, E-Zoom und Seitenverhältnis werden vorübergehend abgebrochen, wenn Sie **Eigenes Benutzerbild** wählen.
- Sie können durch HDCP-Technologie geschützte digitale Bildern nicht als Eigenes Benutzerbild speichern.

4 Wählen Sie **Ja** und drücken Sie [Enter].
Sie werden gefragt, ob Sie das Bild als Eigenes Benutzerbild speichern möchten.

5 Wählen Sie **Ja** und drücken Sie [Enter].
Bei Abschluss erscheint eine Meldung.

Wenn Sie mehrere Projektoren aufstellen und in Betrieb nehmen, können Sie die Helligkeit und den Farbton der einzelnen Bilder jedes Projektors so korrigieren, dass die Bilder der einzelnen Projektoren miteinander übereinstimmen.

Sie können eine eindeutige Projektor-ID für die einzelnen Projektoren festlegen, damit Sie über eine Fernbedienung bedienen können; korrigieren Sie dann Helligkeit und Farbe jedes einzelnen Projektors.



- In manchen Fällen können die Helligkeit und der Farbton auch nach der Korrektur nicht vollständig übereinstimmen.
- Falls Helligkeit und Farbton im Verlauf der Zeit deutlicher abweichen, wiederholen Sie die Anpassungen.

» Relevante Links

- "Einstellen der Projektor-ID" [S.74](#)
- "Auswahl des Projektors, den Sie bedienen möchten" [S.74](#)
- "Abstimmung der Anzeigequalität bei mehreren Projektoren" [S.75](#)

Einstellen der Projektor-ID

Zur Steuerung mehrerer Projektoren über eine Fernbedienung geben Sie jedem Projektor eine eindeutige ID.

- 1** Drücken Sie die [Menu]-Taste, wählen Sie das **Erweitert**-Menü und drücken Sie [Enter].
- 2** Wählen Sie **Projektor ID** und drücken Sie [Enter].

- 3** Wählen Sie mit den Pfeiltasten die Identifikationsnummer, die Sie für den Projektor nutzen möchten. Drücken Sie dann [Enter].

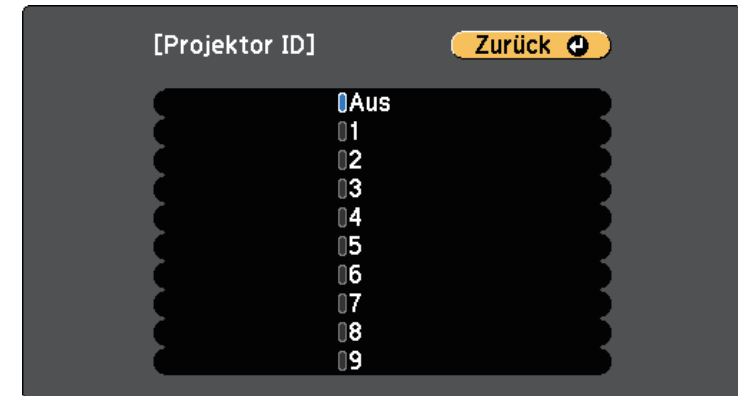

- 4** Drücken Sie zum Verlassen der Menüs [Menu] oder [Esc].
- 5** Wiederholen Sie diese Schritte für alle anderen Projektoren, die Sie über eine Fernbedienung steuern möchten.

Auswahl des Projektors, den Sie bedienen möchten

Wählen Sie nach Festlegung der Projektor-ID die ID für den Projektor, den Sie über die Fernbedienung steuern möchten.

- 1** Richten Sie die Fernbedienung auf den Zielprojektor und drücken Sie die [ID]-Taste.

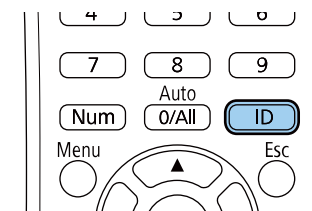

Die aktuelle Projektor-ID wird auf der Projektionsfläche angezeigt. Sie verschwindet nach etwa 3 Sekunden.

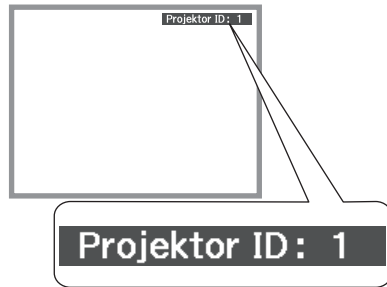

- 2** Während Sie die [ID]-Taste drücken, drücken Sie die Zifferntaste, die mit der ID des Projektors übereinstimmt, den Sie bedienen möchten.

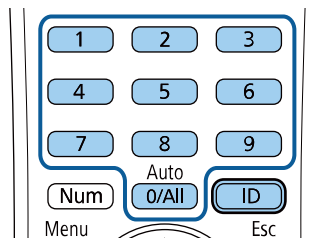

Der für die Bedienung gewünschte Projektor ist ausgewählt.



- Wenn Sie mit der Fernbedienung [0/All] wählen, können Sie alle Projektoren unabhängig von der **Projektor ID**-Einstellung bedienen.
- Wenn Sie die **Projektor ID**-Einstellung auf **Aus** einstellen, können Sie den Projektor unabhängig von der mit der Fernbedienung ausgewählten ID über die Fernbedienung steuern.
- Die Projektor-ID-Einstellung wird in der Fernbedienung gespeichert. Selbst wenn die Batterien der Fernbedienung zum Auswechseln usw. entfernt werden, bleibt die gespeicherte ID-Einstellung erhalten. Falls die Batterien jedoch längere Zeit aus der Fernbedienung genommen werden, kehrt die ID zu ihrer Standardeinstellung (0/All) zurück.
- Wenn Sie mehrere Fernbedienungen gleichzeitig verwenden, können Sie die gewünschten Projektoren aufgrund von Infrarotstörungen möglicherweise nicht bedienen.

Abstimmung der Anzeigequalität bei mehreren Projektoren

Sie können die Anzeigequalität mehrerer Projektoren abstimmen, die nebeneinander aufgestellt projizieren.

- 1** Schalten Sie alle Projektoren ein, bei denen Sie die Anzeigequalität abstimmen möchten.
- 2** Stellen Sie die ID-Nummern der einzelnen Projektoren ein.
- 3** Stellen Sie sicher, dass alle Projektoren dieselbe Farbmodus-Einstellung nutzen.
- 4** Wählen Sie die Fernbedienungskennung für den ersten Projektor aus.

- 5** Drücken Sie die [Menu]-Taste, wählen Sie das **Bild**-Menü und drücken Sie [Enter].



- 6** Wählen Sie nach Bedarf Einstellungen aus.
- 7** Wählen Sie die Fernbedienungskennung für den nächsten Projektor aus und wiederholen Sie dann nach Bedarf die Bild-Menüeinstellungen, um die Anzeigen des Projektors anzupassen.

Sie können Ihren Projektor zur Abschreckung vor Diebstahl bzw. zur Verhinderung unerwünschter Nutzung durch das Einrichten folgender Sicherheitsfunktionen schützen:

- Der **Kennwortschutz** verhindert, dass Personen, die das Kennwort nicht kennen, den Projektor nutzen; er verhindert Änderungen an Startbildschirm und anderen Einstellungen.
Dies ist ein wirkungsvoller Diebstahlschutz, da der Projektor, selbst wenn er gestohlen wird, nicht benutzt werden kann; außerdem können Sie die Benutzung des Projektors auf bestimmte Personen beschränken.
- Die **Tastensperre** blockiert die Bedienung des Projektors über die Tasten am Bedienfeld.
Die Tastensperrfunktion erweist sich besonders nützlich bei Vorführungen, in denen während der Projektion alle Tasten gesperrt sein sollen oder in Schulen, wo bestimmte Tastenfunktionen eingeschränkt werden sollen.
- **Sicherheitskabel** sichern den Projektor physisch an Ort und Stelle.

» Relevante Links

- "Kennwortschutztypen" [S.77](#)
- "Sperrern der Projektortasten" [S.80](#)
- "Installation eines Sicherheitskabels" [S.80](#)

Kennwortschutztypen

Sie können folgende Kennwortschutztypen mit einem geteilten Kennwort einrichten:

- Das **Einschaltschutz**-Kennwort verhindert, dass der Projektor ohne vorherige Eingabe eines Kennworts genutzt werden kann. Wenn Sie zum ersten Mal das Netzkabel anschließen und den Projektor einschalten, müssen Sie das richtige Kennwort eingeben. Dies gilt auch für **Direkt Einschalten** und **Auto-Einschalten**.
- Das **Benutzerlogoschutz**-Kennwort verhindert, dass eine unautorisierte Person das angepasste Bild ändert, das angezeigt wird, wenn der Projektor eingeschaltet wird, kein Signal anliegt oder Sie die A/V Stummschalt-Funktion nutzen. Eine angepasste Anzeige schreckt durch Identifikation des Geräteeigentümers vor Diebstahl ab.

- Das **Netzwerkschutz**-Kennwort verhindert, dass eine unautorisierte Person **Netzwerk**-Einstellungen am Projektor ändert.
- Das **Zeitplanschutz**-Kennwort verhindert, dass eine unautorisierte Person Änderungen an den Zeitplaneinstellungen des Projektors vornimmt.
- Das **Screen Mirroring-Schutz**-Kennwort verhindert, dass eine unbefugte Person Änderungen an den Screen-Mirroring-Einstellungen des Projektors vornimmt.

» Relevante Links

- "Einrichtung eines Kennwortes" [S.77](#)
- "Auswahl von Kennwortschutztypen" [S.78](#)
- "Eingabe eines Kennwortes zur Nutzung des Projektors" [S.79](#)
- "Funktionsliste" [S.11](#)

Einrichtung eines Kennwortes

Zur Nutzung der Kennwortschutzfunktion müssen Sie ein Kennwort einrichten.



Die Voreinstellung für das Kennwort lautet „0000“. Ändern Sie diese in Ihr eigenes Kennwort um.



Halten Sie die [Freeze]-Taste an der Fernbedienung etwa 5 Sekunden lang gedrückt.

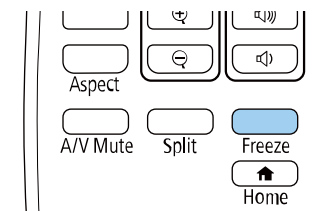

Das Kennwortschutz-Einstellungsmenü wird angezeigt.



Falls der Kennwortschutz bereits aktiviert ist, müssen Sie das richtige Kennwort zur Anzeige des Kennwortschutz-Einstellungsmenüs eingeben.

2 Wählen Sie **Kennwort** und drücken Sie [Enter].



Sie sehen die Meldung "Ändern Sie das Kennwort?".

3 Wählen Sie **Ja** und drücken Sie [Enter].



Wenn Sie **Nein** wählen, wird das Kennwortschutz-Einstellungsmenü wieder angezeigt.

4 Halten Sie die [Num]-Taste an der Fernbedienung gedrückt und geben Sie über die Zifferntasten ein vierstelliges Kennwort ein.

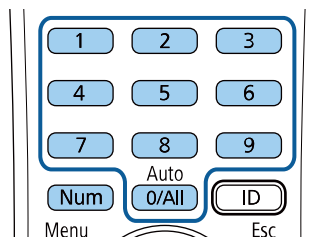

Das Kennwort wird während der Eingabe als **** angezeigt. Eine Bestätigungsaufforderung erscheint, wenn Sie vier Ziffern eingegeben haben.

5 Geben Sie das Kennwort erneut ein. Sie sehen die Meldung "Kennwort wurde akzeptiert". Bei einer Fehleingabe des Kennworts werden Sie durch eine Anzeige aufgefordert, das Kennwort erneut einzugeben.

6 Drücken Sie zum Zurückkehren zum Menü [Esc].

7 Notieren Sie sich das Kennwort und bewahren Sie es an einem sicheren Ort auf.

Auswahl von Kennwortschutztypen

Nachdem Sie ein Kennwort eingerichtet haben, sehen Sie dieses Menü, in dem Sie die gewünschten Kennwortschutztypen auswählen können.



Falls dieses Menü nicht angezeigt wird, halten Sie die [Freeze]-Taste an der Fernbedienung 5 Sekunden lang gedrückt, bis das Menü erscheint.

- Wählen Sie zur Verhinderung einer unautorisierten Nutzung des Projektors **Ein** als **Einschaltschutz**-Einstellung.

- Wählen Sie zum Verhindern von Änderungen an der Benutzerlogo-Anzeige oder zugehörigen Anzeigeeinstellungen **Ein** als **Benutzerlogoschutz**-Einstellung.
 - Wählen Sie zum Verhindern von Änderungen an Netzwerkeinstellungen **Ein** als **Netzwerkschutz**-Einstellung.
 - Wählen Sie zum Verhindern von Änderungen an Zeitplaneinstellungen des Projektors **Ein** als **Zeitplanschutz**-Einstellung.
 - Wählen Sie zum Verhindern von Änderungen an den Screen-Mirroring-Einstellungen des Projektors **Ein** als **Screen Mirroring-Schutz**-Einstellung.
- Sie können den Kennwortschutzaufkleber als zusätzliche Abschreckung vor Diebstahl am Projektor anbringen.



Achten Sie darauf, die Fernbedienung an einem sicheren Ort aufzubewahren; falls Sie sie verlieren, können Sie das Kennwort nicht eingeben.

Eingabe eines Kennwortes zur Nutzung des Projektors

Geben Sie das richtige Kennwort ein, wenn die Kennwortabfrage erscheint.

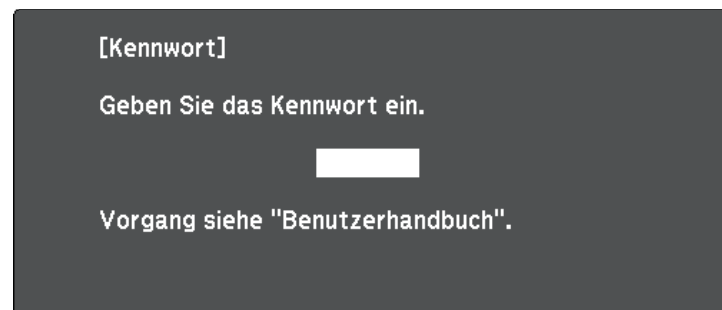

- 1** Halten Sie die [Num]-Taste an der Fernbedienung gedrückt, während Sie das Kennwort über die numerischen Tasten eingeben.

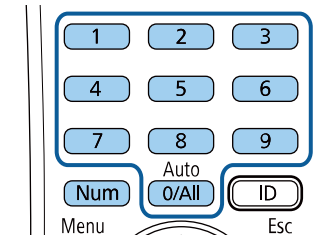

Die Kennwortabfrage wird ausgeblendet.

- 2** Falls das Kennwort falsch war, erscheint eine Meldung, und Sie werden zur erneuten Eingabe aufgefordert. Geben Sie zum Fortfahren das richtige Kennwort ein.

Beachten

- Wird das Kennwort dreimal hintereinander falsch eingegeben, erscheint etwa 5 Minuten lang die Anzeige "Der Projektor wird verriegelt."; anschließend schaltet der Projektor in den Standby-Modus um. In diesem Fall müssen Sie den Netzstecker aus- und wieder einstecken und den Projektor erneut einschalten. Der Kennworteingabebildschirm wird erneut angezeigt, so dass Sie das richtige Kennwort eingeben können.
- Falls Sie das Kennwort vergessen haben, notieren Sie bitte die angezeigte Nummer „Anforderungscode: xxxxx“ und wenden sich an Epson.
- Wenn Sie das obige Verfahren wiederholen und 30 Mal in Folge das falsche Kennwort eingeben, erscheint die Meldung "Der Projektor wird verriegelt. Wenden Sie sich wie in Ihrem Handbuch beschrieben an Epson." und der Projektor akzeptiert keine weiteren Kennworteingaben. Wenden Sie sich an Epson.

Sperren der Projektortasten

Sie können die Tasten am Bedienfeld sperren und so die Benutzung des Projektors verhindern. Der Projektor kann mit der Fernbedienung weiter bedient werden.

- 1 Drücken Sie die [Menu]-Taste auf dem Bedienfeld oder der Fernbedienung.
- 2 Wählen Sie das **Einstellung**-Menü und drücken Sie [Enter].

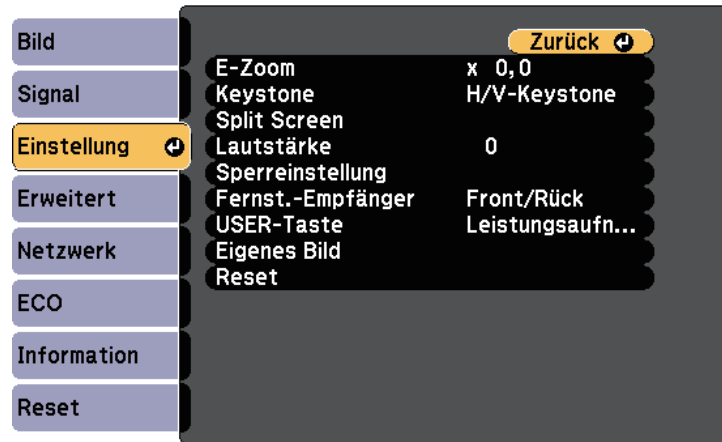

- 3 Wählen Sie **Sperreinstellung > Tastensperre** und drücken Sie [Enter].
- 4 Wählen Sie einen dieser Sperrtypen und drücken Sie [Enter]:
 - Wählen Sie zum Sperren aller Projektortasten **Vollsperr**.
 - Wählen Sie zum Sperren aller Tasten mit Ausnahme der Ein-/Austaste **Bedienungssperre**.

Sie sehen eine Bestätigungsaufforderung.

- 5 Wählen Sie **Ja** und drücken Sie [Enter].
Die **Tastensperre**-Einstellung wird wirksam.

» Relevante Links

- "Freigabe der Projektortasten" [S.80](#)

Freigabe der Projektortasten

Wenn die Projektortasten gesperrt wurden, können Sie sie über einen der nachfolgenden Schritte freigeben.

- Halten Sie die [Enter]-Taste am Bedienfeld 7 Sekunden lang gedrückt. Eine Meldung erscheint und die Sperre wird aufgehoben.
- Wählen Sie bei der **Tastensperre**-Option im **Einstellung**-Menü des Projektors **Aus**.

☛ **Einstellung > Sperrereinstellung > Tastensperre**

» Relevante Links

- "Projektorfunktionseinstellungen - Einstellung-Menü" [S.118](#)

Installation eines Sicherheitskabels

Sie können zur Abschreckung vor Diebstahl das Sicherheitskabel am Projektor installieren.

- Verwenden Sie den Sicherheitssteckplatz am Projektor zur Anbringung eines Kensington MicroSaver-Sicherheitssystems.



Einzelheiten zum MicroSaver-Sicherheitssystem finden Sie auf der Kensington-Website.

<https://www.kensington.com/>

- Bringen Sie am Sicherheitskabelbefestigungspunkt des Projektors ein Drahtseil und sichern Sie es an einem festen Objekt im Raum bzw. an einem schweren Möbelstück.

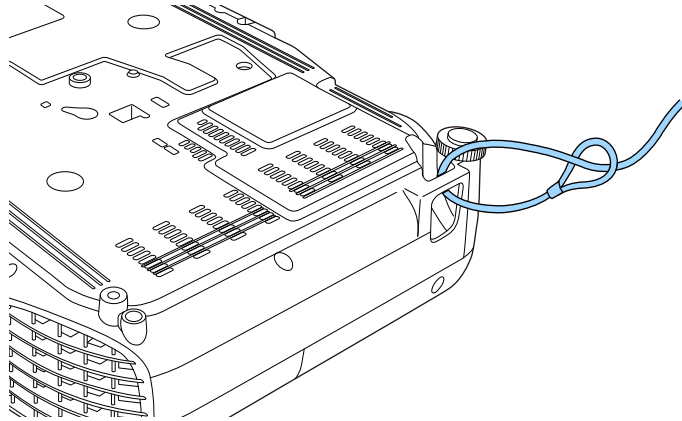

Sie können ein handelsübliches Kabelschloss verwenden. Weitere Informationen zum Abschließen entnehmen Sie bitte der Bedienungsanleitung des Kabelschlosses.

Verwendung des Projektors in einem Netzwerk

Befolgen Sie die Anweisungen in diesen Abschnitten, wenn Sie Ihren Projektor zur Verwendung in einem Netzwerk einrichten möchten.

► Relevante Links

- "Projektion über drahtloses Netzwerk" [S.83](#)
- "Drahtlosnetzwerkprojektion von einem Mobilgerät (Screen Mirroring)" [S.92](#)
- "Sicheres HTTP" [S.97](#)

Sie können Bilder über ein Drahtlosnetzwerk an Ihren Projektor senden.

- Dazu müssen Sie das Epson 802.11b/g/n-WLAN-Modul installieren und anschließend Projektor und Computer zur Drahtlosprojektion einrichten.
- Einige Modelle verfügen über eingebaute WLAN-Module (EH-TW750/EH-TW710). In diesem Fall müssen Sie das Epson 802.11b/g/n-WLAN-Modul nicht installieren.

Sie können den Projektor mit Ihrem Drahtlosnetzwerk verbinden, indem Sie die Verbindung manuell über die **Netzwerk**-Projektormenüs konfigurieren.

Laden Sie nach Installation des WLAN-Moduls und Einrichtung des Projektors die erforderliche Netzwerksoftware herunter und installieren Sie diese. Verwenden Sie folgende Software und Dokumentation zur Einrichtung und Steuerung der Drahtlosprojektion.

- Die Software Epson iProjection (Windows/Mac) ermöglicht Ihnen die Durchführung interaktiver Konferenzen durch Projektion der Computerbildschirme von Nutzern über ein Netzwerk. Anweisungen finden Sie in der *Bedienungsanleitung zu Epson iProjection (Windows/Mac)*.
- Die App Epson iProjection (iOS/Android) ermöglicht Ihnen die Projektion von iOS- und Android-Geräten.
Sie können Epson iProjection kostenlos aus dem App Store oder Google Play Store herunterladen. Sämtliche Gebühren, die bei der Kommunikation mit dem App Store oder Google Play anfallen, sind vom Kunden zu tragen.
- Die App Epson iProjection (Chromebook) ermöglicht Ihnen die Projektion von Chromebook-Geräten.
Epson iProjection steht im Chrome Web Store als Download zur Verfügung. Sämtliche Gebühren, die bei der Kommunikation mit dem Chrome Web Store anfallen, sind vom Kunden zu tragen.

► Relevante Links

- "Installieren des WLAN-Moduls" [S.83](#)
- "Manuelle Auswahl der WLAN-Einstellungen" [S.84](#)
- "Auswahl der Drahtlosnetzwerkeinstellungen unter Windows" [S.86](#)
- "Auswahl der Drahtlosnetzwerkeinstellungen unter Mac" [S.87](#)
- "Einrichtung der Drahtlosnetzwerksicherheit" [S.87](#)
- "Verwendung eines QR-Codes für die Verbindung mit einem Mobilgerät" [S.90](#)

- "Verwendung eines USB-Sticks zur Verbindung eines Windows-Computers" [S.91](#)
- "Funktionsliste" [S.11](#)

Installieren des WLAN-Moduls

Installieren Sie zur Nutzung des Projektors über ein Drahtlosnetzwerk das 802.11b/g/n-WLAN-Modul von Epson. Installieren Sie keine anderen WLAN-Module.

Beachten

Entfernen Sie das Modul niemals, während seine Anzeige blau leuchtet oder blinkt bzw. während Sie drahtlos projizieren. Andernfalls drohen Schäden am Modul und Datenverlust.

- 1** Entfernen Sie mit einem Kreuzschraubendreher die Schraube, mit der die WLAN-Modulabdeckung befestigt ist.

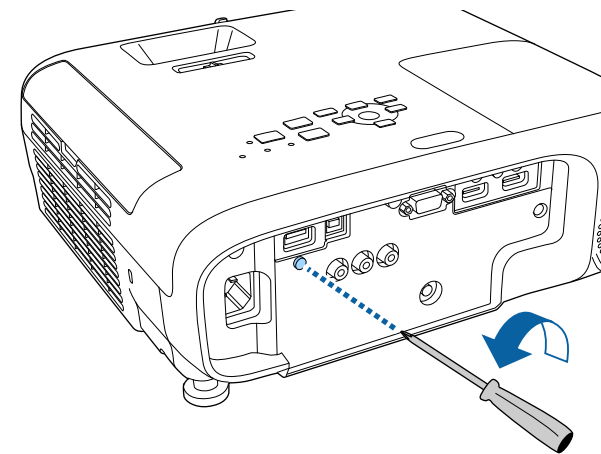

- 2 Schließen Sie das WLAN-Modul an den USB-A-Anschluss an.

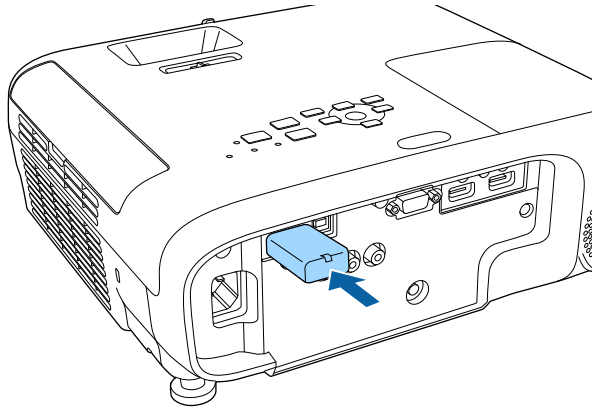

- 3 Bringen Sie die WLAN-Modulabdeckung an und sichern Sie diese mit der Schraube.

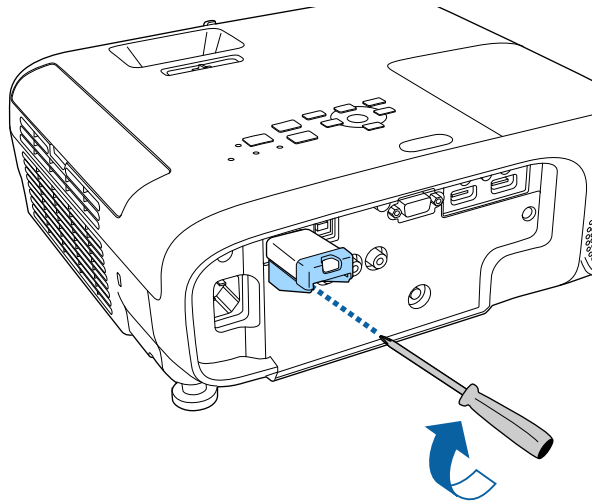

Manuelle Auswahl der WLAN-Einstellungen

Bevor Sie über Ihr Drahtlosnetzwerk projizieren können, müssen Sie die entsprechenden Netzwerkeinstellungen am Projektor wählen.

- 1 Drücken Sie die [Menu]-Taste, wählen Sie das **Netzwerk**-Menü und drücken Sie [Enter].

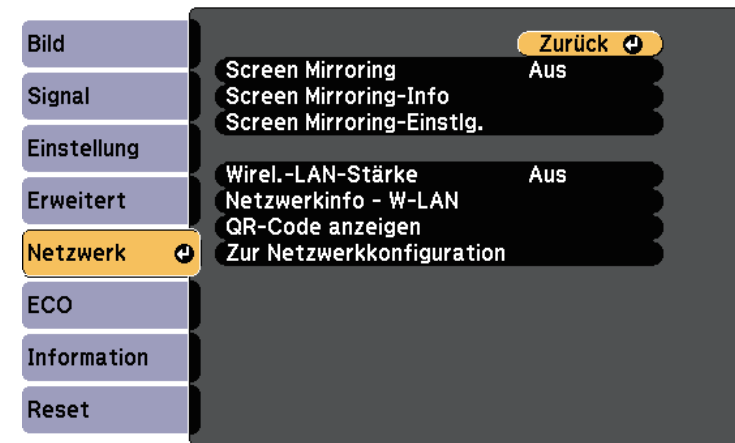

- 2 Setzen Sie **Wireless-LAN-Stärke** auf **Ein**.
- 3 Wählen Sie **Zur Netzwerkkonfiguration** und drücken Sie [Enter].

» Relevante Links

- "Funktionsliste" [S.11](#)

4 Wählen Sie das **Grund**-Menü und drücken Sie [Enter].



5 Wählen Sie die erforderlichen Basisoptionen.

- Bei **Projektorname** können Sie einen Namen aus bis zu 16 alphanumerischen Zeichen zur Identifikation des Projektors über das Netzwerk eingeben.
- Bei **Kennwort zu Remote** können Sie ein Kennwort aus bis zu 8 alphanumerischen Zeichen zum Zugreifen auf den Projektor über die Basissteuerung eingeben. (Benutzername lautet **EPSONREMOTE**; Standardkennwort ist **guest**.)
- Bei **Kennwrt zu Web-Strg.** können Sie ein Kennwort aus bis zu 8 alphanumerischen Zeichen zum Zugreifen auf den Projektor über das Internet eingeben. (Benutzername lautet **EPSONWEB**; Standardkennwort ist **admin**.)
- **Moderator Kennwort** ermöglicht Ihnen die Eingabe eines aus vier Ziffern bestehenden Kennworts zum Zugreifen auf den Projektor als Moderator über Epson iProjection. (Standardmäßig ist kein Kennwort festgelegt.)
- Bei **Projektor-Kennwort** können Sie ein Sicherheitskennwort aktivieren und damit verhindern, dass jemand, der sich nicht im selben Raum befindet, auf den Projektor zugreift. Damit Sie auf den Projektor zugreifen und den aktuellen Inhalt freigeben können,

müssen Sie einen zufällig generierten Schlüssel von einem Computer per Epson iProjection eingeben.

- Mit **Suchwortanzeige** können Sie festlegen, ob bei Zugriff auf den Projektor mittels Epson iProjection ein Projektor-Kennwort am projizierten Bild angezeigt werden soll.
- **LAN-Info anzeigen** ermöglicht Ihnen die Einstellung des Anzeigeformats für die Netzwerkinformationen des Projektors.



Nutzen Sie die virtuelle Tastatur zur Eingabe von Buchstaben und Ziffern einblenden. Drücken Sie zum Hervorheben der Zeichen die Pfeiltasten an der Fernbedienung und zur Auswahl [Enter].

6 Wählen Sie das **Wireless LAN**-Menü und drücken Sie [Enter].

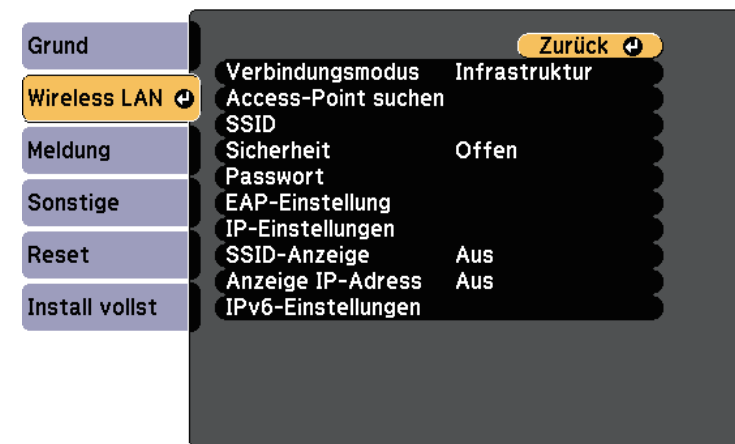

7 Wählen Sie die **Verbindungsmodus**-Einstellung.

- **AdHoc** ermöglicht Ihnen die direkte Verbindung mit mehreren Smartphones, Tablets oder Computern über Drahtloskommunikation.
- **Infrastruktur**: Ermöglicht Ihnen die Verbindung mit Smartphones, Tablets oder Computern über einen WLAN-Zugangspunkt.

- 8** Wenn Sie den **Infrastruktur**-Verbindungsmodus gewählt haben, wählen Sie **Access-Point suchen**, um den Zugangspunkt auszuwählen, mit dem Sie eine Verbindung herstellen möchten.



Falls Sie die SSID manuell zuweisen müssen, wählen Sie **SSID**, um die SSID einzugeben.

- 9** Für den **Erweitert**-Verbindungsmodus weisen Sie nach Bedarf die IP-Einstellungen für Ihr Netzwerk zu.
- Falls Ihr Netzwerk Adressen automatisch zuweist, wählen Sie **IP-Einstellungen**, um die **DHCP-Einstellung** auf **Ein** zu setzen.
 - Falls Sie Adressen manuell festlegen müssen, wählen Sie **IP-Einstellungen**, setzen **DHCP** auf **Aus** und geben dann **IP-Adresse**, **Subnet-Maske** und **Gateway-Adresse** des Projektors wie erforderlich ein.
 - Wenn Sie den Projektor per IPv6 mit dem Netzwerk verbinden möchten, wählen Sie **IPv6-Einstellungen** zum Einstellen der **IPv6-Einstellung** auf **Ein**, passen Sie dann die Einstellungen **Auto-Konfiguration** und **Temporäre Adresse nutzen** wie erforderlich an.
- 10** Sie können verhindern, dass die SSID oder IP-Adresse am LAN-Standby- und Startbildschirm angezeigt wird, indem Sie **SSID-Anzeige** bzw. **Anzeige IP-Adresse** auf **Aus** setzen.
- 11** Wenn Sie mit der Auswahl der Einstellungen fertig sind, wählen Sie **Install vollst** und befolgen Sie die angezeigten Anweisungen zum Speichern Ihrer Einstellungen und zum Verlassen der Menüs.
- 12** Drücken Sie die [LAN]-Taste auf der Fernbedienung.

Die WLAN-Einstellungen sind vollständig, wenn Sie die richtige IP-Adresse auf dem LAN-Standby-Bildschirm sehen.

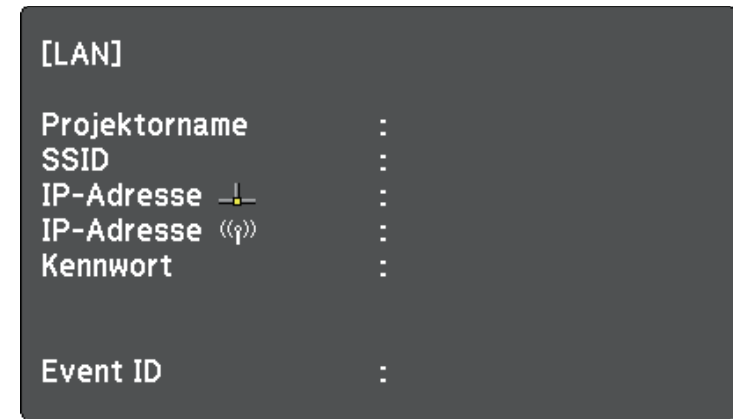

Wenn Sie mit den WLAN-Einstellungen für Ihren Projektor fertig sind, müssen Sie das Drahtlosnetzwerk an Ihrem Computer wählen. Starten Sie anschließend die Netzwerksoftware, um über ein WLAN-Netzwerk Bilder an Ihren Projektor zu senden.

Auswahl der Drahtlosnetzwerkeinstellungen unter Windows

Wählen Sie vor Verbindung mit dem Projektor das richtige Drahtlosnetzwerk an Ihrem Computer.

- 1** Klicken Sie zum Zugreifen auf das WLAN-Dienstprogramm auf das Netzwerksymbol in der Windows-Taskleiste.
- 2** Bei Verbindung im Infrastruktur-Verbindungsmodus wählen Sie den Netzwerknamen (SSID) des Netzwerks, mit dem sich der Projektor verbindet.
- 3** Klicken Sie auf **Verbinden**.

Auswahl der Drahtlosnetzwerkeinstellungen unter Mac

Wählen Sie vor Verbindung mit dem Projektor das richtige Drahtlosnetzwerk unter Mac.

- 1 Klicken Sie auf das Wi-Fi-Symbol in der Menüleiste im oberen Bereich des Bildschirms.
- 2 Stellen Sie bei Verbindung im Infrastruktur-Verbindungsmodus sicher, dass Wi-Fi eingeschaltet ist, und wählen Sie den Netzwerknamen (SSID) des Netzwerks, mit dem sich der Projektor verbindet.

Einrichtung der Drahtlosnetzwerksicherheit

Sie können die Sicherheit für Ihren Projektor zur Nutzung in einem Drahtlosnetzwerk einrichten. Richten Sie eine der folgenden Sicherheitsoptionen entsprechend den in Ihrem Netzwerk verwendeten Einstellungen ein:

- WPA2-PSK-Sicherheit
- WPA3-PSK-Sicherheit *
- WPA2/WPA3-PSK-Sicherheit *
- WPA3-EAP-Sicherheit * **
- WPA2/WPA3-EAP-Sicherheit * **

* Nur beim Infrastruktur-Verbindungsmodus verfügbar.

** Nur verfügbar bei Modellen, die WPA-Enterprise-Sicherheit unterstützen.



Lassen Sie sich von Ihrem Netzwerkadministrator bei der Eingabe der richtigen Informationen helfen.

- 1 Stellen Sie bei Einrichtung der WPA3-EAP- oder WPA2/WPA3-EAP-Sicherheit sicher, dass Ihre digitale Zertifikatsdatei mit der

Projektorregistrierung kompatibel und direkt auf dem USB-Speichergerät abgelegt ist.

- 2 Drücken Sie die [Menu]-Taste, wählen Sie das **Netzwerk**-Menü und drücken Sie [Enter].
- 3 Wählen Sie **Zur Netzwerkkonfiguration** und drücken Sie [Enter].
- 4 Wählen Sie das **Wireless LAN**-Menü und drücken Sie [Enter].

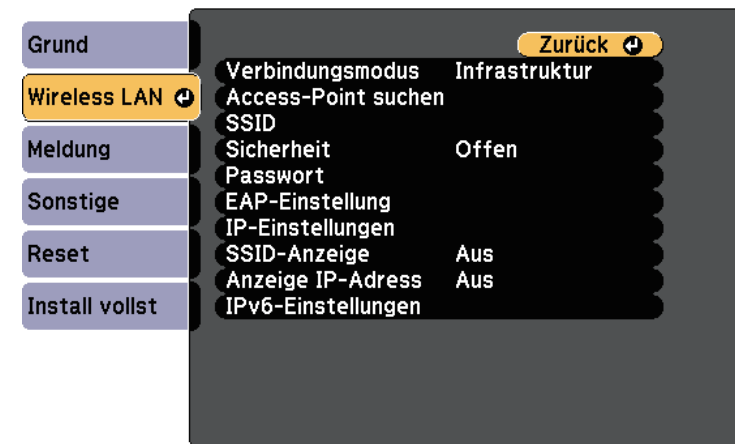

- 5** Wählen Sie die **Sicherheit**-Einstellung und drücken Sie [Enter].

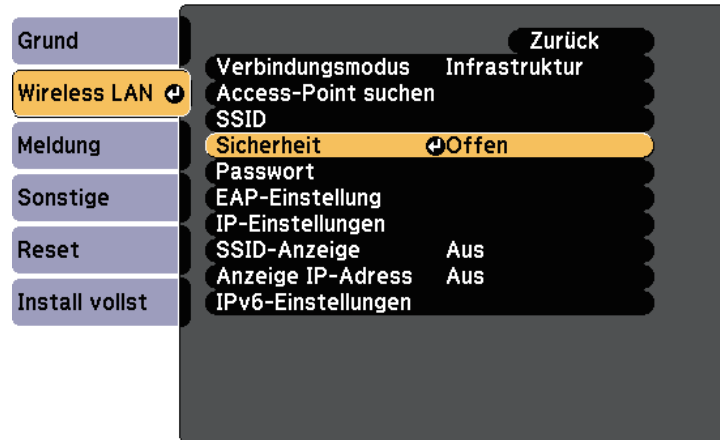

- 6** Wählen Sie die Sicherheitseinstellungen entsprechend Ihren Netzwerkeinstellungen.

- 7** Wählen Sie je nach gewählter Sicherheit eine der folgenden Vorgehensweisen.

- **WPA2-PSK, WPA3-PSK oder WPA2/WPA3-PSK:** Wählen Sie **Passwort**, drücken Sie [Enter] und geben Sie ein aus 8 bis 63 Zeichen bestehendes Passwort ein. Verwenden Sie zur Eingabe von mehr als 32 Zeichen Ihren Webbrowser. Gehen Sie dann zu Schritt 16 über.
- **WPA3-EAP oder WPA2/WPA3-EAP:** Wählen Sie **EAP-Einstellung** und drücken Sie [Enter].

- 8** Wählen Sie das Protokoll zur Authentifizierung als **EAP-Typ**-Einstellung.

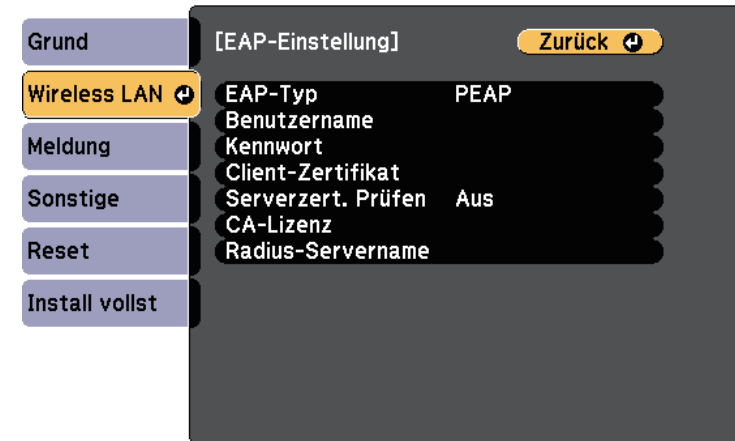

- 9** Wählen Sie zum Importieren Ihres Zertifikats den Zertifikattyp und drücken Sie [Enter].

- **Client-Zertifikat** beim Typen **PEAP-TLS** oder **EAP-TLS**
- **CA-Lizenz** für alle EAP-Typen



Zudem können Sie digitale Zertifikate von Ihrem Webbrowser registrieren. Denken Sie jedoch daran, die Registrierung nur einmal durchzuführen; andernfalls wird das Zertifikat möglicherweise nicht richtig installiert.

- 10** Wählen Sie **Registrieren** und drücken Sie [Enter].

- 11** Verbinden Sie entsprechend den angezeigten Anweisungen ein USB-Speichergerät mit dem USB-A-Anschluss des Projektors.

- 12** Drücken Sie zur Anzeige der Zertifikatliste [Enter].

13 Wählen Sie über die angezeigte Liste das Zertifikat, das importiert werden soll.
Eine Meldung wird angezeigt, die Sie zur Eingabe des Kennwortes für das Zertifikat auffordert.

14 Geben Sie ein Kennwort ein und drücken Sie [Enter].
Das Zertifikat wird importiert und eine Abschlussmeldung erscheint.

15 Wählen Sie wie erforderlich Ihre EAP-Einstellungen.

- **Benutzername** ermöglicht Ihnen die Eingabe eines Benutzernamens mit bis zu 64 alphanumerischen Zeichen. Verwenden Sie zur Eingabe von mehr als 32 Zeichen Ihren Webbrowser. Beim Importieren eines Client-Zertifikats wird der Name, auf den das Zertifikat ausgestellt wurde, automatisch eingestellt.
- **Kennwort** ermöglicht Ihnen die Eingabe eines Kennworts aus bis zu 64 alphanumerischen Zeichen zur Authentifizierung bei Verwendung des Typs **PEAP** oder **EAP-FAST**. Verwenden Sie zur Eingabe von mehr als 32 Zeichen Ihren Webbrowser.
- **Serverzert. Prüfen** ermöglicht Ihnen die Auswahl, ob das Serverzertifikat geprüft werden soll, wenn ein CA-Zertifikat eingerichtet wurde.

- **Radius-Servername** ermöglicht Ihnen die Eingabe des Servernamens zur Überprüfung.

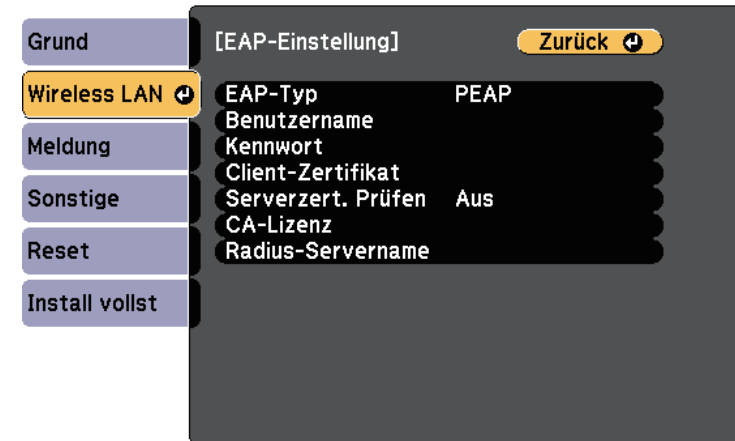

16 Wenn Sie mit der Auswahl der Einstellungen fertig sind, wählen Sie **Install vollst** und befolgen Sie die angezeigten Anweisungen zum Speichern Ihrer Einstellungen und zum Verlassen der Menüs.

» **Relevante Links**

- "Unterstützte Client- und CA-Zertifikate" [S.89](#)
- "Netzwerk-Menü - Wireless LAN-Menü" [S.126](#)

Unterstützte Client- und CA-Zertifikate

Sie können diese Arten digitaler Zertifikate registrieren.

Client-Zertifikat (PEAP-TLS/EAP-TLS)

Spezifikation	Beschreibung
Format	PKCS#12
Erweiterung	PFX, P12
Verschlüsselung	RSA

Spezifikation	Beschreibung
Rautenzeichen	MD5/SHA-1/SHA-256/SHA-384/SHA-512
Schlüssellänge	512/1024/2048/4096 Bit
Kennwort *	Bis zu 64 alphanumerische Zeichen; erforderlich

CA-Lizenz (PEAP/PEAP-TLS/EAP-TLS/EAP-FAST)

Spezifikation	Beschreibung
Format	X509v3
Erweiterung	DER/CER/PEM
Verschlüsselung	RSA
Rautenzeichen	MD5/SHA-1/SHA-256/SHA-384/SHA-512
Schlüssellänge	512/1024/2048/4096 Bit
Verschlüsselung	BASE64/Binary

* Sie können ein Kennwort mit bis zu 64 alphanumerischen Zeichen eingeben. Zur Eingabe von mehr als 32 Zeichen müssen Sie jedoch Ihren Webbrowser verwenden.

Verwendung eines QR-Codes für die Verbindung mit einem Mobilgerät

Nach der Auswahl der WLAN-Einstellungen für Ihren Projektor können Sie auf dem Bildschirm einen QR-Code anzeigen und diesen verwenden, um mit der Epson iProjection-App (iOS/Android) eine Verbindung mit einem Mobilgerät herzustellen.



- Vergewissern Sie sich, dass Sie die neueste Version von Epson iProjection auf Ihrem Gerät installiert haben.
- Sie können Epson iProjection kostenlos aus dem App Store oder von Google Play herunterladen. Sämtliche Gebühren, die bei der Kommunikation mit dem App Store oder Google Play anfallen, sind vom Kunden zu tragen.
- Bei Verwendung von Epson iProjection im AdHoc-Verbindungsmodus empfehlen wir, Sicherheitseinstellungen vorzunehmen.

1

Drücken Sie die [LAN]-Taste auf der Fernbedienung. Der QR-Code wird auf der Projektionsfläche angezeigt.



- Falls Sie den QR-Code nicht sehen, setzen Sie die **LAN-Info anzeigen**-Einstellung im Projektormenü **Netzwerk** auf **Text & QR-Code**.
Netzwerk > Zur Netzwerkkonfiguration > Basis > LAN-Info anzeigen
- Drücken Sie zum Ausblenden des QR-Codes [Esc].
- Wenn der QR-Code ausgeblendet ist, drücken Sie zur Anzeige des Codes [Enter].

2

Starten Sie Epson iProjection auf Ihrem Mobilgerät.

3

Lesen Sie den projizierten QR-Code mit Epson iProjection, um eine Verbindung zum Projektor herzustellen.



Um den QR-Code richtig zu lesen, ist darauf zu achten, dass Sie gerade und nah genug vor dem Bildschirm stehen, damit der projizierte Code in den Leserahmen der QR-Code-App ihres Mobilgeräts passt. Falls Sie zu weit von der Projektionsfläche entfernt sind, kann der Code möglicherweise nicht gelesen werden.

Wenn eine Verbindung hergestellt ist, wählen Sie das **Contents**-Menü von und wählen Sie dann die Datei, die Sie projizieren möchten.

Verwendung eines USB-Sticks zur Verbindung eines Windows-Computers

Sie können Ihr USB-Flash-Laufwerk zum schnellen Verbinden des Projektors mit einem WLAN-fähigen Windows-Computer als USB-Stick einrichten. Nach Erstellung des USB-Sticks können Sie schnell Bilder vom Netzwerkprojektor projizieren.

- 1 Richten Sie den USB-Stick mit der Software Epson iProjection (Windows/Mac) ein.



Anweisungen finden Sie in der *Bedienungsanleitung zu Epson iProjection (Windows/Mac)*.

- 2 Vergewissern Sie sich, dass das WLAN-Modul in Ihrem Projektor installiert oder eingebaut ist.

- 3 Schalten Sie den Projektor ein.

- 4 Drücken Sie die [LAN]-Taste auf der Fernbedienung.

Der LAN-Standby-Bildschirm wird angezeigt. Überprüfen Sie, ob SSID und IP-Adresse angezeigt werden.

- 5 Führen Sie zum Anschließen des USB-Sticks eine der folgenden Aktionen aus.

- Verbinden Sie den USB-Stick mit dem USB-A-Anschluss des Projektors. (Modelle mit einem integrierten Wireless-LAN-Modul.)
- Entfernen Sie das WLAN-Modul vom Projektor und stecken Sie den USB-Stick in den zuvor für das WLAN-Modul verwendeten Anschluss. (Modelle mit einem integrierten optionalem Wireless-LAN-Modul.)

Es wird eine Meldung projiziert, die Ihnen mitteilt, dass die Aktualisierung der Netzwerkinformationen abgeschlossen ist.

- 6 Entfernen Sie den USB-Stick.

Falls Ihr Projektor das WLAN-Modul benötigt, setzen Sie das WLAN-Modul wieder in den Projektor ein. (Modelle mit einem integrierten optionalem Wireless-LAN-Modul.)

- 7 Verbinden Sie den USB-Stick mit einem USB-Anschluss an Ihrem Computer.

- 8 Befolgen Sie zur Installation der erforderlichen Anwendung die Bildschirmanweisungen.



- Falls die Windows Firewall-Meldung erscheint, klicken Sie zum Deaktivieren der Firewall auf **Ja**.
- Zur Installation der Software benötigen Sie Administratorrechte.
- Falls es nicht automatisch installiert wird, doppelklicken Sie auf **MPPLaunch.exe** auf dem USB-Schlüssel.

Nach einigen Minuten wird Ihr Computerbild vom Projektor angezeigt.

- 9 Wenn Sie mit der drahtlosen Projektion fertig sind, wählen Sie die **Hardware sicher entfernen**-Option in der Windows-Taskleiste und ziehen Sie den USB-Stick aus dem Computer.



Möglicherweise müssen Sie Ihren Computer zum Reaktivieren Ihrer WLAN-Verbindung neu starten.

Sie können Bilder von Mobilgeräten, wie Notebooks, Smartphones und Tablets, per Miracast-Technologie an Ihren Projektor senden.

Falls Ihr Gerät Miracast unterstützt, müssen Sie keine zusätzliche Software installieren. Stellen Sie bei Einsatz eines Windows-Computers sicher, dass der für die Miracast-Verbindung erforderliche Adapter vorhanden ist.

Beachten Sie die folgenden Beschränkungen bei der Nutzung der Screen Mirroring-Funktionen.

- Sie können kein Zeilensprungbild wiedergeben.
 - Sie können keinen Mehrkanalton über 3ch (Kanal 3) wiedergeben.
 - Sie können keine Bilder mit einer Auflösung über 1920 × 1080 und einer Bildwiederholfrequenz von mehr als 30 Bilder/s projizieren.
 - Sie können keine 3D-Videos wiedergeben.
 - Sie können urheberrechtlich geschützte Inhalte mit einer Miracast-Verbindung je nach Gerät möglicherweise nicht betrachten.
 - Ändern Sie die Screen Mirroring-Einstlg. des Projektors während der Screen Mirroring-Projektion nicht. Andernfalls wird der Projektor möglicherweise getrennt und es kann eine Weile dauern, bis wieder eine Verbindung hergestellt ist.
- ☛ **Netzwerk > Screen Mirroring-Einstlg.**
- Schalten Sie den Projektor während der Screen Mirroring-Projektion nicht direkt über den Trennschalter aus.



Mobilgeräte mit Android oder Windows 8.1 und aktueller unterstützen im Allgemeinen Miracast.

Die Unterstützung von Miracast variiert je nach Mobilgerät. Einzelheiten finden Sie in der Anleitung zu Ihrem Mobilgerät.

► Relevante Links

- "Auswahl der Screen Mirroring-Einstellungen" [S.92](#)
- "Verbindung per Screen Mirroring mit der Miracast-Funktion" [S.94](#)
- "Funktionsliste" [S.11](#)

Auswahl der Screen Mirroring-Einstellungen

Sie müssen zur Projektion von Bildern von Ihrem Mobilgerät die Screen Mirroring-Einstellungen für Ihren Projektor wählen.



Falls Sie ein **Screen Mirroring-Schutz**-Kennwort eingerichtet haben, deaktivieren Sie Ihr **Screen Mirroring-Schutz**-Kennwort zunächst.

- 1** Drücken Sie die [Menu]-Taste, wählen Sie das **Netzwerk**-Menü und drücken Sie [Enter].

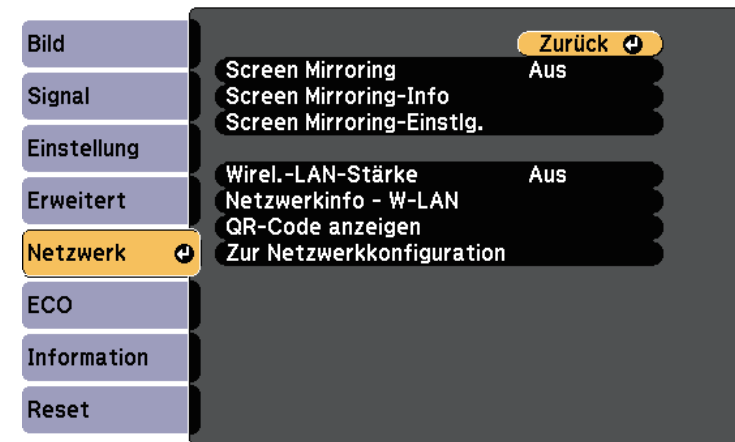

2 Wählen Sie **Ein** als **Screen Mirroring**-Einstellung.

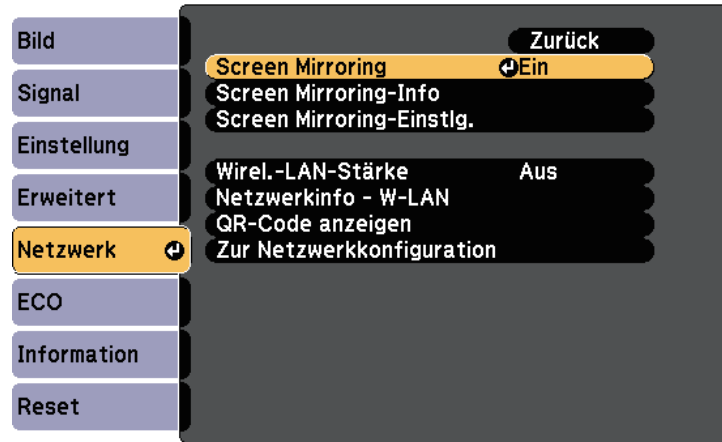

3 Wählen Sie **Screen Mirroring-Einstlg.** und drücken Sie [Enter].

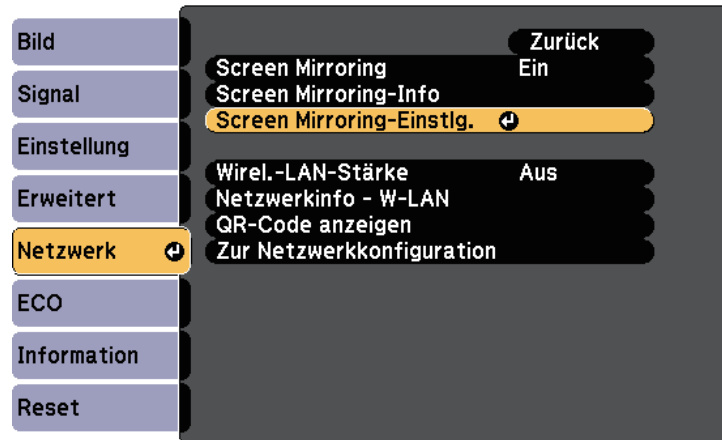

4 Stellen Sie die **Anzeigename**-Einstellung wie erforderlich ein.

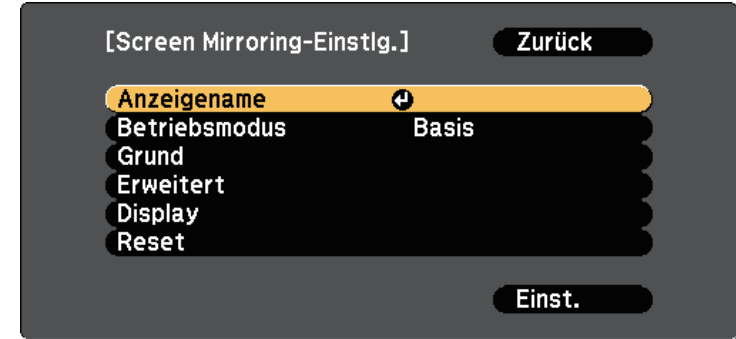

5 Wählen Sie die **Betriebsmodus**-Einstellung.

- **Basis** ermöglicht Ihnen die Verbindung mit grundlegenden Optionen.
- **Erweitert** ermöglicht Ihnen die Verbindung mit erweiterten Optionen.

6 Wählen Sie wie erforderlich die **Basis**-Einstellung.

- Bei **W-LAN-System** können Sie die Art des WLAN-Systems wählen, zu dem der Projektor eine Verbindung herstellt.
- Bei **Leistung anpassen** können Sie die Screen Mirroring-Geschwindigkeit/Qualität anpassen. Wählen Sie zur Steigerung der Qualität einen geringeren und zur Steigerung der Geschwindigkeit einen höheren Wert.
- **Verbindungsmodus** ermöglicht Ihnen die Wahl des Sicherheitstyps. Nur beim **Basis**-Betriebsmodus verfügbar.

7 Wählen Sie beim **Erweitert**-Betriebsmodus die **Erweitert**-Einstellung.

- **Meeting-Modus** ermöglicht Ihnen die Auswahl der Art von Meeting. Wählen Sie **Unterbrechbar**, wenn Sie während der Screen Mirroring-Projektion eine Verbindung zu einem anderen Mobilgerät herstellen möchten, oder **N. unterbrechbar**, wenn ausschließlich zu einem Gerät eine Verbindung aufgebaut werden soll.

- **Kanal** ermöglicht Ihnen die Auswahl des von Screen Mirroring verwendeten WLAN-Kanals.

- 8** Wählen Sie wie erforderlich die **Display**-Einstellung.
 - Bei **PIN-Code-Hinweis** können Sie den PIN-Code am projizierten Bild anzeigen, während Sie andere Eingangsquellen als Screen Mirroring projizieren.
 - Bei **Gerätenamenshinweis** können Sie den Namen des neu verbundenen Gerätes am projizierten Bild anzeigen, während Sie andere Eingangsquellen als Screen Mirroring projizieren.
- 9** Wenn Sie mit der Auswahl der Einstellungen fertig sind, wählen Sie **Einstellen** und befolgen Sie die angezeigten Anweisungen zum Speichern Ihrer Einstellungen und zum Verlassen der Menüs.
- 10** Drücken Sie die [Home]-Taste an der Fernbedienung. Die Einstellungen sind abgeschlossen, wenn der Anzeigename am Startbildschirm angezeigt wird.

- 3** Verwenden Sie an Ihrem Mobilgerät Ihre Miracast-Funktion zur Suche nach dem Projektor.
Sie sehen eine Liste verfügbarer Geräte.
- 4** Wählen Sie den Anzeigenamen des Projektors aus der Liste.
- 5** Falls ein PIN-Eingabebildschirm auf Ihrem Mobilgerät erscheint, geben Sie den in der Standby-Anzeige von Screen Mirroring oder unten rechts im projizierten Bild eingeblendeten PIN-Code ein.
Der Projektor zeigt das Bild von Ihrem Mobilgerät.



Es kann eine Weile dauern, bis die Verbindung hergestellt ist. Während der Verbindung dürfen Sie das Netzkabel des Projektors nicht ziehen. Andernfalls kann Ihr Gerät abstürzen oder es können Fehlfunktionen auftreten.

Je nach Mobilgerät müssen Sie beim Verbinden möglicherweise ein Gerät löschen. Befolgen Sie die am Bildschirm Ihres Gerätes angezeigten Anweisungen.

Verbindung per Screen Mirroring mit der Miracast-Funktion

Falls Ihr Mobilgerät, wie z. B. ein Smartphone, Miracast unterstützt, können Sie es kabellos mit dem Projektor verbinden und Bilder projizieren. Sie können Ton über das Lautsprechersystem des Projektors ausgeben, indem Sie eine Verbindung per Screen Mirroring herstellen.

- 1** Nehmen Sie die erforderlichen Anpassungen unter **Screen Mirroring-Einstlg.** an Ihrem Projektor vor.
- 2** Drücken Sie zum Umschalten auf die Screen Mirroring-Quelle die [LAN]-Taste an der Fernbedienung.
Sie sehen die Standby-Anzeige von Screen Mirroring.

» Relevante Links

- "Verbindung per Screen Mirroring unter Windows 10" [S.94](#)
- "Verbindung per Screen Mirroring unter Windows 8.1" [S.95](#)

Verbindung per Screen Mirroring unter Windows 10

Sie können Ihren Computer zur Drahtlosprojektion einrichten und Ton über das Lautsprechersystem des Projektors ausgeben, indem Sie eine Verbindung per Screen Mirroring herstellen.

- 1** Nehmen Sie die erforderlichen Anpassungen unter **Screen Mirroring-Einstlg.** an Ihrem Projektor vor.
- 2** Drücken Sie zum Umschalten auf die Screen Mirroring-Quelle die [LAN]-Taste an der Fernbedienung.
Sie sehen die Standby-Anzeige von Screen Mirroring.

- 3** Rufen Sie **Wartungszentrum** auf und wählen Sie dann **Verbinden**.

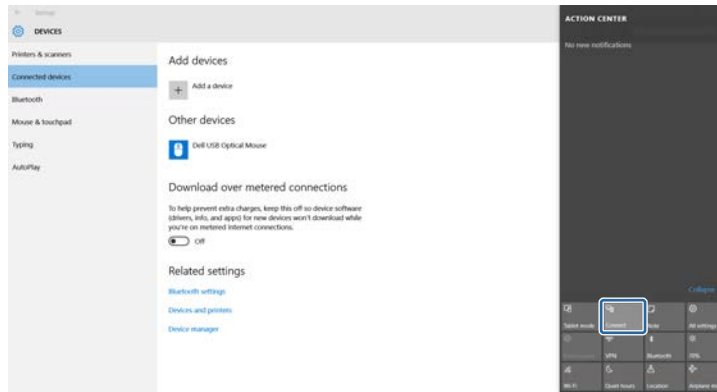

Sie sehen eine Liste verfügbarer Geräte.

- 4** Wählen Sie den Anzeigenamen des Projektors aus der Liste.

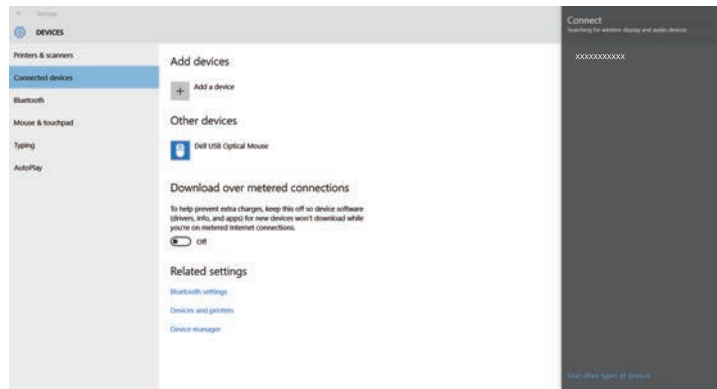

- 5** Falls ein PIN-Eingabebildschirm an Ihrem Computer erscheint, geben Sie den in der Standby-Anzeige von Screen Mirroring oder unten rechts im projizierten Bild eingblendeten PIN-Code ein.

Der Projektor zeigt das Bild von Ihrem Computer.



Es kann eine Weile dauern, bis die Verbindung hergestellt ist. Während der Verbindung dürfen Sie das Netzkabel des Projektors nicht ziehen. Andernfalls kann Ihr Gerät abstürzen oder es können Fehlfunktionen auftreten.

Verbindung per Screen Mirroring unter Windows 8.1

Sie können Ihren Computer unter Windows 8.1 per Charms zur Drahtlosprojektion einrichten. Sie können Ton über das Lautsprechersystem des Projektors ausgeben, indem Sie eine Verbindung per Screen Mirroring herstellen.

- 1** Nehmen Sie die erforderlichen Anpassungen unter **Screen Mirroring-Einstlg.** an Ihrem Projektor vor.
- 2** Drücken Sie zum Umschalten auf die Screen Mirroring-Quelle die [LAN]-Taste an der Fernbedienung.
Sie sehen die Standby-Anzeige von Screen Mirroring.
- 3** Wählen Sie an Ihrem Computer **Geräte** unter Charms und anschließend **Projekt**.

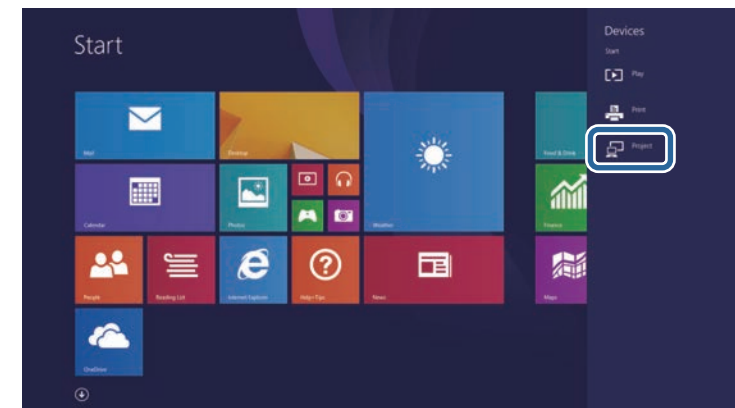

4 Wählen Sie **Drahtlose Anzeige** hinzufügen.



Es kann eine Weile dauern, bis die Verbindung hergestellt ist. Während der Verbindung dürfen Sie das Netzkabel des Projektors nicht ziehen. Andernfalls kann Ihr Gerät abstürzen oder es können Fehlfunktionen auftreten.

Sie sehen eine Liste verfügbarer Geräte.

5 Wählen Sie den Anzeigenamen des Projektors aus der Liste.

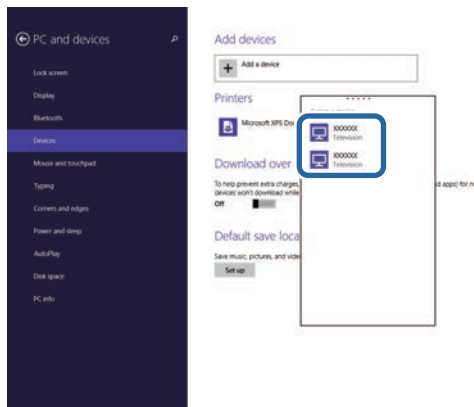

6 Falls ein PIN-Eingabebildschirm an Ihrem Computer erscheint, geben Sie den in der Standby-Anzeige von Screen Mirroring oder unten rechts im projizierten Bild eingeblendeten PIN-Code ein.

Der Projektor zeigt das Bild von Ihrem Computer.

Mit dem HTTPS-Protokoll können Sie die Sicherheit zwischen dem Projektor und einem mit ihm kommunizierenden Webbrowser erhöhen. Erstellen Sie dazu ein Serverzertifikat, installieren Sie es auf dem Projektor und schalten Sie zur Verifizierung der Vertrauenswürdigkeit des Webbrowsers die **Sicheres HTTP**-Einstellung in den Projektormenüs ein.

☛ **Netzwerk > Zur Netzwerkkonfiguration > Sonstige > Sicheres HTTP**

Selbst wenn Sie kein Serverzertifikat installieren, erstellt der Projektor automatisch ein selbst signiertes Zertifikat und erlaubt die Kommunikation. Da das selbst signierte Zertifikat jedoch die Vertrauenswürdigkeit des Webbrowsers nicht bestätigen kann, wird beim Zugriff auf den Projektor über einen Webbrowser eine Warnmeldung bezüglich der Vertrauenswürdigkeit des Servers ausgegeben. Diese Warnung verhindert nicht die Kommunikation.

» Relevante Links

- "Importieren eines Web-Server-Zertifikats über die Menüs" [S.97](#)
- "Funktionsliste" [S.11](#)

Importieren eines Web-Server-Zertifikats über die Menüs

Sie können Ihr Web-Server-Zertifikat erstellen und über die Projektormenüs und ein USB-Flash-Laufwerk importieren.



Zudem können Sie digitale Zertifikate von Ihrem Webbrowser registrieren. Denken Sie jedoch daran, die Registrierung nur einmal durchzuführen; andernfalls wird das Zertifikat möglicherweise nicht richtig installiert.

- 1** Stellen Sie sicher, dass Ihre digitale Zertifikatdatei mit der Projektorregistrierung kompatibel und direkt auf dem USB-Speichergerät abgelegt ist.
- 2** Drücken Sie die [Menu]-Taste, wählen Sie das **Netzwerk**-Menü und drücken Sie [Enter].

- 3** Wählen Sie **Zur Netzwerkkonfiguration** und drücken Sie [Enter].

- 4** Wählen Sie das **Sonstige**-Menü und drücken Sie [Enter].

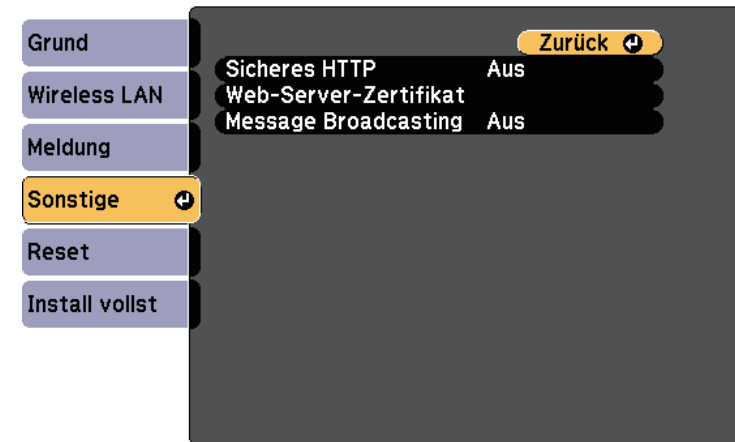

- 5** Setzen Sie die **Sicheres HTTP**-Einstellung auf **Ein**.
- 6** Wählen Sie **Web-Server-Zertifikat** und drücken Sie [Enter].
- 7** Wählen Sie **Registrieren** und drücken Sie [Enter].
- 8** Verbinden Sie entsprechend den angezeigten Anweisungen ein USB-Speichergerät mit dem USB-A-Anschluss des Projektors.
- 9** Drücken Sie zur Anzeige der Zertifikatliste [Enter].
- 10** Wählen Sie über die angezeigte Liste das Zertifikat, das importiert werden soll.
Eine Meldung wird angezeigt, die Sie zur Eingabe des Kennwortes für das Zertifikat auffordert.
- 11** Geben Sie ein Kennwort ein und drücken Sie [Enter].
Das Zertifikat wird importiert und eine Abschlussmeldung erscheint.

» Relevante Links

- "Unterstützte Web-Server-Zertifikate" [S.98](#)

Unterstützte Web-Server-Zertifikate

Sie können diese Arten digitaler Zertifikate registrieren.

Web-Server-Zertifikat (sicheres HTTP)

Spezifikation	Beschreibung
Format	PKCS#12
Erweiterung	PFX, P12
Verschlüsselung	RSA
Rautenzeichen	MD5/SHA-1/SHA-256/SHA-384/SHA-512
Schlüssellänge	512/1024/2048/4096 Bit
Gemeinsamer Name	Netzwerk-Hostname
Organisation	Optional
Kennwort *	Bis zu 64 alphanumerische Zeichen; erforderlich

* Sie können ein Kennwort mit bis zu 64 alphanumerischen Zeichen eingeben. Zur Eingabe von mehr als 32 Zeichen müssen Sie jedoch Ihren Webbrowser verwenden.

Überwachung und Steuerung des Projektors

Befolgen Sie die Anweisungen in diesen Abschnitten zur Überwachung und Steuerung des Projektors über ein Netzwerk.

► Relevante Links

- "Epson Projector Management" [S.100](#)
- "Steuerung eines vernetzten Projektors über einen Webbrowser" [S.101](#)
- "Digitale Zertifikate von einem Webbrowser registrieren" [S.105](#)
- "Einrichtung von Projektornetzwerk-eMail-Alarmen" [S.106](#)
- "Einrichtung der Überwachung per SNMP" [S.108](#)
- "Einstellung von Projektoreigniszeitplänen" [S.109](#)

Mit der Software Epson Projector Management (nur Windows) können Sie Ihren Projektor über das Netzwerk überwachen und steuern. Anweisungen finden Sie in der *Bedienungsanleitung zu Epson Projector Management*.

Epson Projector Management steht auf folgender Website als Download zur Verfügung.

epson.sn/

► **Relevante Links**

- "Funktionsliste" [S.11](#)

Sobald Sie Ihren Projektor mit Ihrem Netzwerk verbunden haben, können Sie über einen kompatiblen Webbrowser die Projektoreinstellungen wählen und die Projektion steuern. Dies ermöglicht Ihnen den externen Zugriff auf Ihren Projektor.



- Stellen Sie sicher, dass der Computer und Projektor an das Netzwerk angeschlossen sind. Beim Projizieren von Bildern über ein WLAN muss der Verbindungsmodus **Infrastruktur** verwendet werden.
- Sie können folgende Webbrowser nutzen.
 - Internet Explorer 11 oder aktueller (Windows)
 - Microsoft Edge (Windows)
 - Safari (Mac, iOS)
 - Chrome (Android)
- Stellen Sie bei Verwendung des Webbrowsers keine Verbindung über einen Proxyserver her. Über einen Webbrowser können Sie sämtliche Projektormenüeinstellungen wählen und alle Projektorfunktionen steuern.
- Wenn Sie den **Standby-Modus** auf **Kommunikat. ein** einstellen, können Sie über einen Webbrowser Einstellungen am Projektor wählen und die Projektion steuern, selbst wenn er sich im Standby-Modus befindet (bzw. ausgeschaltet ist).
 - ☛ **ECO > Standby-Modus**

- 1** Stellen Sie sicher, dass der Projektor eingeschaltet ist.
- 2** Stellen Sie sicher, dass Ihr Computer oder Gerät mit demselben Netzwerk verbunden ist wie der Projektor.
- 3** Starten Sie Ihren Webbrowser an dem Computer oder Gerät.
- 4** Rufen Sie den Bildschirm Epson Web Control auf, indem Sie die IP-Adresse des Projektors in die Adresszeile des Browsers eingeben. Schließen Sie eine IPv6-Adresse bei der Eingabe in [und] ein.

Der Bildschirm Epson Web Control erscheint.

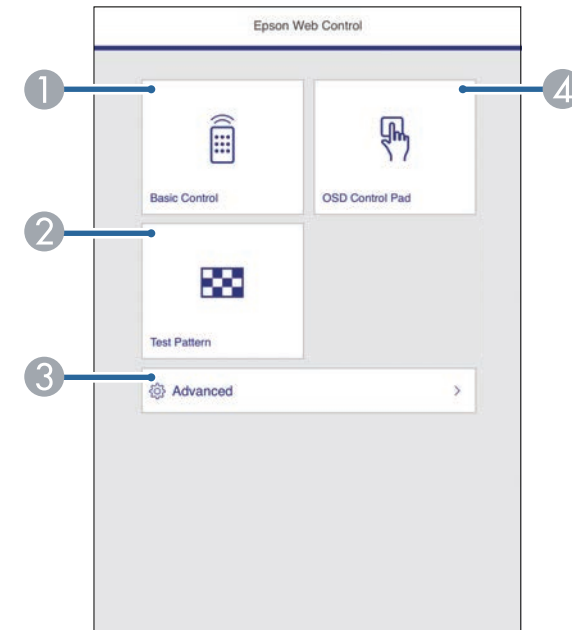

- 1** Steuert den Projektor extern.
- 2** Anzeige eines Testbilds.
- 3** Legt detaillierte Projektoreinstellungen fest.
- 4** Bedient die Menüeinstellungen des Projektors mit Ihrem Finger oder einer Maus.
- 5** Wählen Sie die Option entsprechend der Projektorfunktion, die Sie steuern möchten.



- Möglicherweise müssen Sie sich zum Zugreifen auf einige der Optionen am Bildschirm Epson Web Control anmelden. Falls ein Anmeldefenster erscheint, geben Sie Benutzernamen und Kennwort ein.
- Bei Zugriff auf die Option **Basissteuerung** lautet der Benutzername **EPSONREMOTE** und das Standardkennwort **guest**.
- Bei Zugriff auf andere Optionen lautet der Benutzername **EPSONWEB** und das Standardkennwort **admin**.
- Sie können das Kennwort im Projektormenü **Netzwerk** ändern.
 ☛ **Netzwerk > Zur Netzwerkkonfiguration > Grund > Kennwort zu Web-Strg.**
- Sie können die folgenden Einstellungen nur über **Erweitert** wählen.
 - Monitor-Passwort (bis zu 16 alphanumerische Zeichen)
 - IPv6-Einstellungen (manuell)
 - HTTP-Port (die zur Web-Steuerung verwendete Portnummer ist 80 (Standard), 843, 3620, 3621, 3625, 3629, 4352, 4649, 5357, 10000, 10001, 41794)

► Relevante Links

- "Optionen zur Web-Steuerung" [S.102](#)
- "Projektoreinrichtungseinstellungen - ECO-Menü" [S.132](#)
- "Netzwerk-Menü - Grund-Menü" [S.125](#)
- "Funktionsliste" [S.11](#)

Optionen zur Web-Steuerung

Basissteuerung



- Falls ein Anmeldefenster erscheint, geben Sie Benutzernamen und Kennwort ein. (Der Benutzername lautet **EPSONREMOTE**, das Kennwort ist **guest**.)
- Sie können das Kennwort im Projektormenü **Netzwerk** ändern.
 ☛ **Netzwerk > Zur Netzwerkkonfiguration > Grund > Kennwort zu Remote**

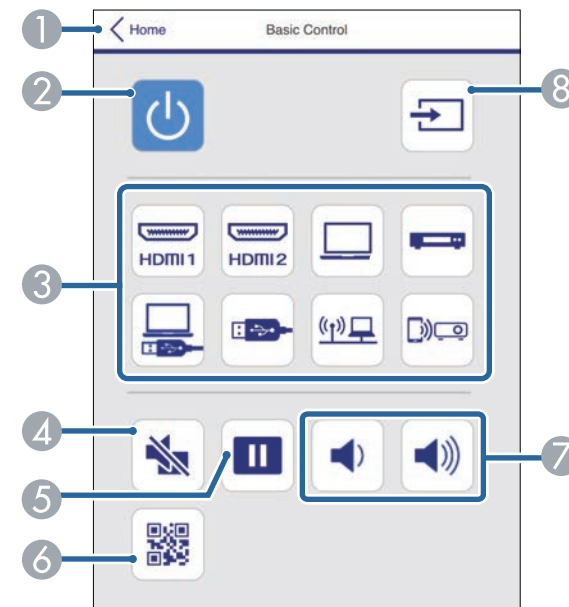

- 1 Rückkehr zum Bildschirm Epson Web Control.
- 2 Schaltet den Projektor ein oder aus.
- 3 Wählt die Eingangsquelle aus.
- 4 Schaltet Bild und Ton vorübergehend ein oder aus.

- ⑤ Unterbricht die Bildanzeige oder setzt sie fort.
- ⑥ Zeigt den QR-Code an.
- ⑦ Zur Anpassung der Lautsprecherlautstärke.
- ⑧ Sucht nach Quellen.

OSD-Bedienfeld

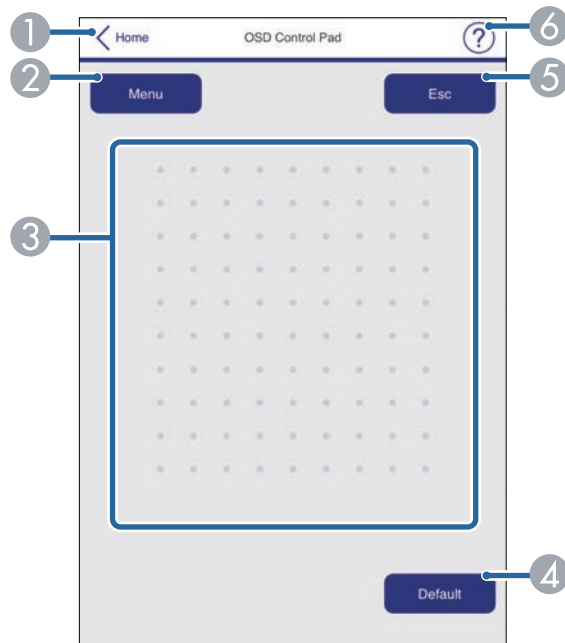

- ① Rückkehr zum Bildschirm Epson Web Control.
- ② Zeigt die Einstellungsmenüs des Projektors.
- ③ Navigieren Sie mit Ihrem Finger oder Ihrer Maus durch die Menüs.
- ④ Setzt die ausgewählte Einstellung auf ihren Standardwert zurück.
- ⑤ Rückkehr zum vorherigen Menü.
- ⑥ Zeigt Hilfethemen.

Testbild

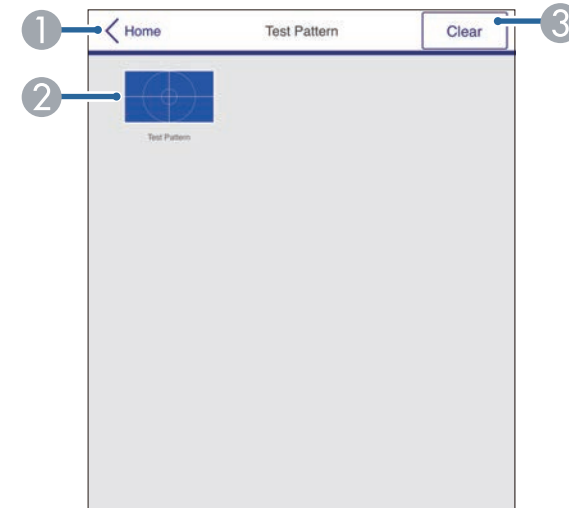

- ① Rückkehr zum Bildschirm Epson Web Control.
- ② Zeigt verfügbare Testbilder; zum Projizieren eines Testbildes wählen.
- ③ Schaltet die Testbildanzeige aus.

Erweitert



Wenn das standardmäßige **Kennwort zu Web-Strg.** eingestellt ist, erscheint zur Änderung des Kennwortes eine Einblendung, bevor Sie den Bildschirm Erweitert sehen können. Befolgen Sie die Bildschirmanweisungen zur Änderung des Kennwortes.



Sie können folgende Einstellungen über Epson Web Control nicht ändern.

- USER-Taste
- Benutzerlogo
- HDMI EQ-Einstellung
- Sprache
- Reset Lampenstunden

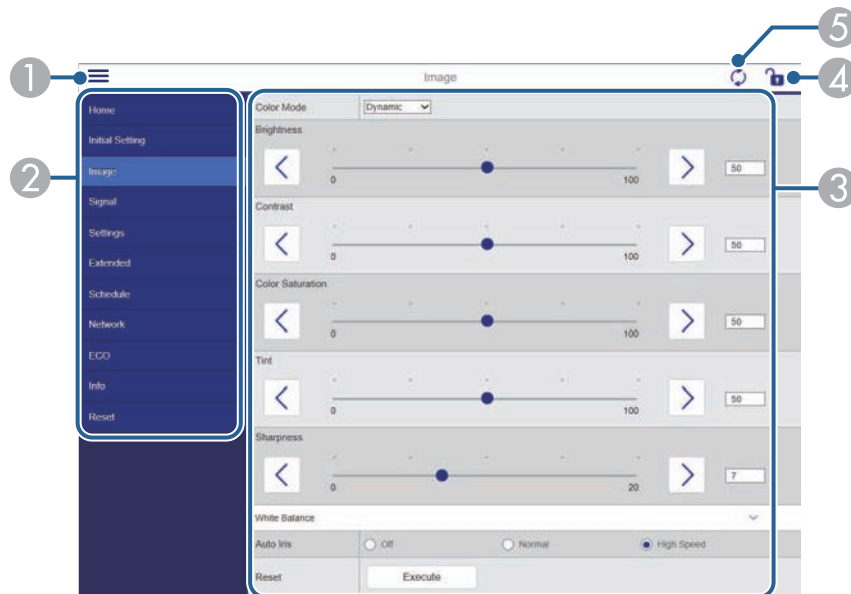

» Relevante Links

- "Funktionsliste" [S.11](#)

- 1 Blendet die Menüs ein.
- 2 Zeigt den von Ihnen gewählten Menünamen.
- 3 Legt die Projektoreinstellungen fest.
- 4 Aktiviert/deaktiviert die Sperrung der Projektoreinstellungen.
- 5 Aktualisiert die Projektoreinstellungen.

Sie können digitale Zertifikate am Projektor registrieren und so Ihre Präsentationsdateien schützen.



Zudem können Sie digitale Zertifikate im **Netzwerk**-Menü des Projektors registrieren. Denken Sie jedoch daran, die Registrierung nur einmal durchzuführen; andernfalls wird das Zertifikat möglicherweise nicht richtig installiert.

☛ **Netzwerk > Zur Netzwerkkonfiguration > Wireless LAN > EAP-Einstellung > Client-Zertifikat**

☛ **Netzwerk > Zur Netzwerkkonfiguration > Wireless LAN > EAP-Einstellung > CA-Lizenz**

☛ **Netzwerk > Zur Netzwerkkonfiguration > Sonstige > Web-Server-Zertifikat**

- 1** Stellen Sie sicher, dass Ihre digitale Zertifikatsdatei mit der Projektorregistrierung kompatibel ist.
- 2** Stellen Sie sicher, dass der Projektor eingeschaltet ist.
- 3** Starten Sie Ihren Webbrowser an einem mit dem Netzwerk verbundenen Computer oder Gerät.
- 4** Rufen Sie den Bildschirm Epson Web Control auf, indem Sie die IP-Adresse des Projektors in die Adresszeile des Browsers eingeben.
Der Bildschirm Epson Web Control erscheint.
- 5** Wählen Sie **Erweitert**.



- Möglicherweise müssen Sie sich anmelden, bevor Sie den Bildschirm **Erweitert** sehen. Falls ein Anmeldebildschirm erscheint, geben Sie Benutzernamen und Kennwort ein. (Der Benutzername lautet **EPSONWEB**, das Kennwort ist **admin**.)
- Sie können das Kennwort im Projektormenü **Netzwerk** ändern.
☛ **Netzwerk > Zur Netzwerkkonfiguration > Grund > Kennwort zu Web-Strg.**

- 6** Wählen Sie unter **Netzwerk** die Option **Zertifikat**.
- 7** Wählen Sie die Zertifikatsdatei, die Sie registrieren möchten.
- 8** Geben Sie das Kennwort in das Feld **Kennwort** ein und klicken Sie auf **Einstellen**.
- 9** Klicken Sie zum Abschließen Ihrer Änderungen und zum Fertigstellen der Registrierung auf **Anwenden**, sobald Sie mit der Registrierung des Zertifikats fertig sind.

» Relevante Links

- "Funktionsliste" [S.11](#)

Sie können den Projektor so einrichten, dass Sie einen eMail-Alarm über das Netzwerk erhalten, falls ein Problem mit dem Projektor vorliegt.

Wenn Sie die **Standby-Modus**-Einstellung auf **Kommunikat. ein** einstellen, erhalten Sie selbst dann eMail-Alarmer, wenn sich der Projektor im Standby-Modus (abgeschaltet) befindet.

☛ **ECO > Standby-Modus**

- 1** Drücken Sie die [Menu]-Taste, wählen Sie das **Netzwerk**-Menü und drücken Sie [Enter].
- 2** Wählen Sie **Zur Netzwerkkonfiguration** und drücken Sie [Enter].
- 3** Wählen Sie das **Meldung**-Menü und drücken Sie [Enter].

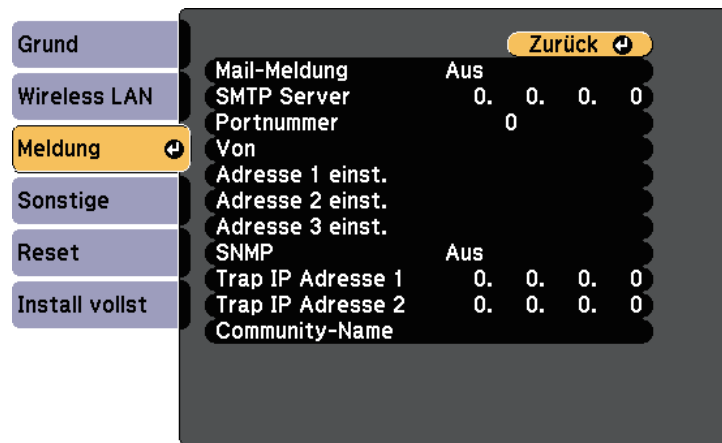

- 4** Setzen Sie die **Mail-Meldung**-Einstellung auf **Ein**.
- 5** Geben Sie die IP-Adresse bei der **SMTP Server**-Option ein.

 Verwenden Sie nicht „127.x.x.x“ (wobei x eine Zahl von 0 bis 255 ist) als **SMTP Server**.

- 6** Wählen Sie bei der **Portnummer** des SMTP-Servers einen Wert von 0 bis 65535 (Standard ist 25).
- 7** Wählen Sie die Art der **Authentifizierung** des SMTP-Servers.
- 8** Geben Sie einen **Benutzernamen** für den SMTP-Server ein.
- 9** Geben Sie ein **Kennwort** zur Authentifizierung des SMTP-Servers ein.
- 10** Geben Sie bei **Von** die E-Mail-Adresse ein, die als Absender angezeigt werden soll.
- 11** Wählen Sie ein Adressfeld, geben Sie die gewünschte E-Mail-Adresse ein und wählen Sie die Alarme, die Sie empfangen möchten. Wiederholen Sie diese Schritte zur Angabe von bis zu drei Adressen.

 Ihre eMail-Adresse darf bis zu 64 alphanumerische Zeichen enthalten. Verwenden Sie zur Eingabe von mehr als 32 Zeichen Ihren Webbrowser.

- 12** Wenn Sie mit der Auswahl der Einstellungen fertig sind, wählen Sie **Install vollst** und befolgen Sie die angezeigten Anweisungen zum Speichern Ihrer Einstellungen und zum Verlassen der Menüs.

 Falls ein kritisches Problem die Abschaltung eines Projektors hervorruft, erhalten Sie möglicherweise keinen eMail-Alarm.

» **Relevante Links**

- "Netzwerkprojektor - eMail-Warnermeldungen" [S.107](#)
- "Projektoreinrichtungseinstellungen - ECO-Menü" [S.132](#)
- "Funktionsliste" [S.11](#)

Netzwerkprojektor - eMail-Warnmeldungen

Wenn ein Problem mit einem Projektor im Netzwerk vorliegt und Sie den Empfang von eMail-Warnmeldungen aktiviert haben, erhalten Sie eine eMail mit folgenden Informationen:

- Die unter **Von** eingerichtete eMail-Adresse ist der Mail-Absender
- **Epson Projector** in der Betreffzeile
- Name des Projektors, bei dem ein Problem vorliegt
- IP-Adresse des betroffenen Projektors
- Detaillierte Informationen zum Problem

Netzwerkadministratoren können zur Überwachung der Projektoren SNMP- (Simple Network Management Protocol) Software auf Netzwerkcomputern installieren. Falls Ihr Netzwerk diese Software nutzt, können Sie den Projektor zur SNMP-Überwachung einrichten.

- 1** Drücken Sie die [Menu]-Taste, wählen Sie das **Netzwerk**-Menü und drücken Sie [Enter].
- 2** Wählen Sie **Zur Netzwerkkonfiguration** und drücken Sie [Enter].
- 3** Wählen Sie das **Meldung**-Menü und drücken Sie [Enter].

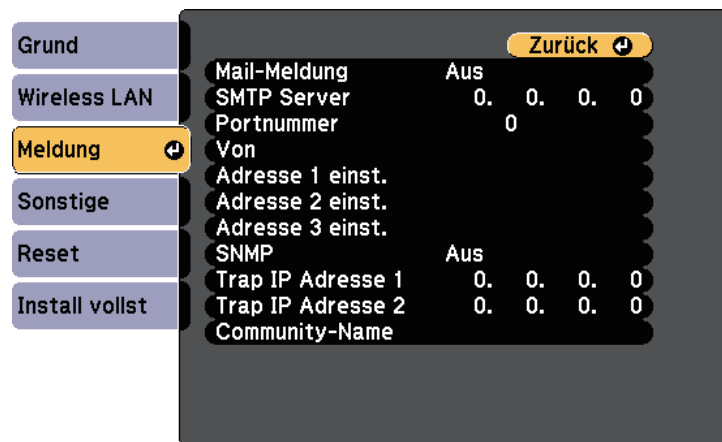

- 4** Setzen Sie die **SNMP**-Einstellung auf **Ein**.
- 5** Geben Sie bis zu zwei IP-Adressen (0 bis 255 je Adressfeld) zum Empfang von SNMP-Benachrichtigungen an.



Verwenden Sie folgende Adressen nicht: 224.0.0.0 bis 255.255.255.255 (wobei x eine Zahl von 0 bis 255 ist). Dieser Projektor unterstützt SNMP-Agent Version 1 (SNMPv1).

- 6** Geben Sie **SNMP-Community-Name** ein (bis zu 32 alphanumerische Zeichen).
- 7** Wenn Sie mit der Auswahl der Einstellungen fertig sind, wählen Sie **Install vollst** und befolgen Sie die angezeigten Anweisungen zum Speichern Ihrer Einstellungen und zum Verlassen der Menüs.

» Relevante Links

- "Funktionsliste" [S.11](#)

Sie können bis zu 30 Ereignisse planen, die automatisch an Ihrem Projektor ausgeführt werden, wie z. B. Ein- oder Abschaltung des Projektors oder Wechsel der Eingangsquelle. Der Projektor führt die ausgewählten Ereignisse zu den im von Ihnen eingerichteten Zeitplan festgelegten Tagen und Zeiten aus.

Warnung

Stellen Sie keine brennbaren Objekte vor die Linse. Bei einer automatischen Einschaltung des Projektors können brennbare Gegenstände vor dem Objektiv Feuer fangen.



- Falls Sie ein **Zeitplanschutz**-Kennwort eingerichtet haben, deaktivieren Sie zunächst das **Zeitplanschutz**-Kennwort.

- Stellen Sie Datum und Zeit im Menü **Datum & Zeit** ein.
 **Erweitert > Betrieb > Datum & Zeit**
- Drücken Sie die [Menu]-Taste, wählen Sie das **Erweitert**-Menü und drücken Sie [Enter].
- Wählen Sie **Planeinstellungen** und drücken Sie [Enter].
- Wählen Sie **Zeitplan** und drücken Sie [Enter].

- Wählen Sie **Neu hinzufügen** und drücken Sie [Enter].

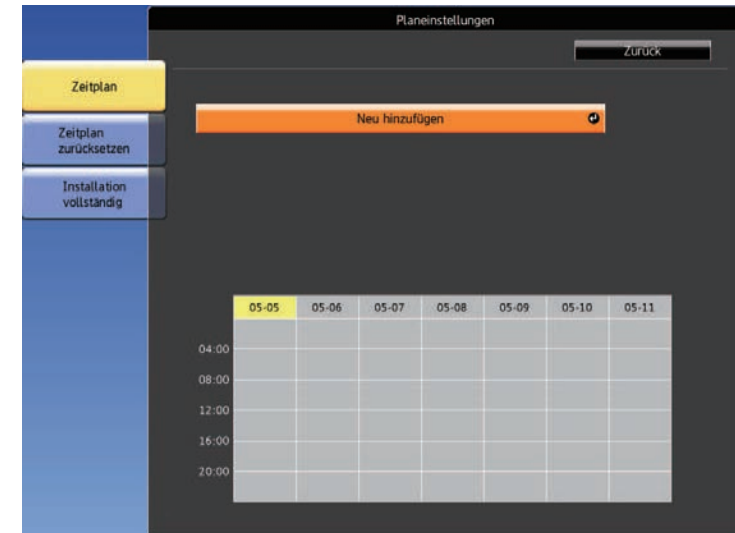

- Wählen Sie die Ereignisdetails, die Sie durchführen möchten.

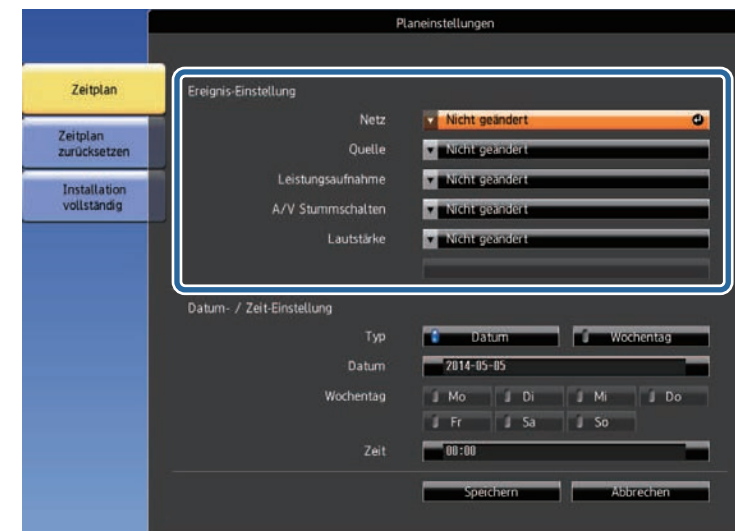

7 Wählen Sie Datum und Zeit zur Ausführung des Ereignisses.

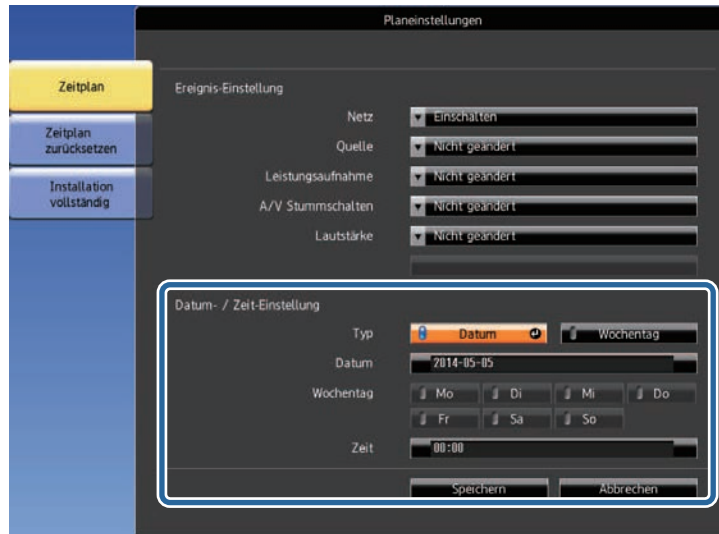

Die geplanten Ereignisse werden mit Symbolen angezeigt, die den Ereignisstatus angeben.

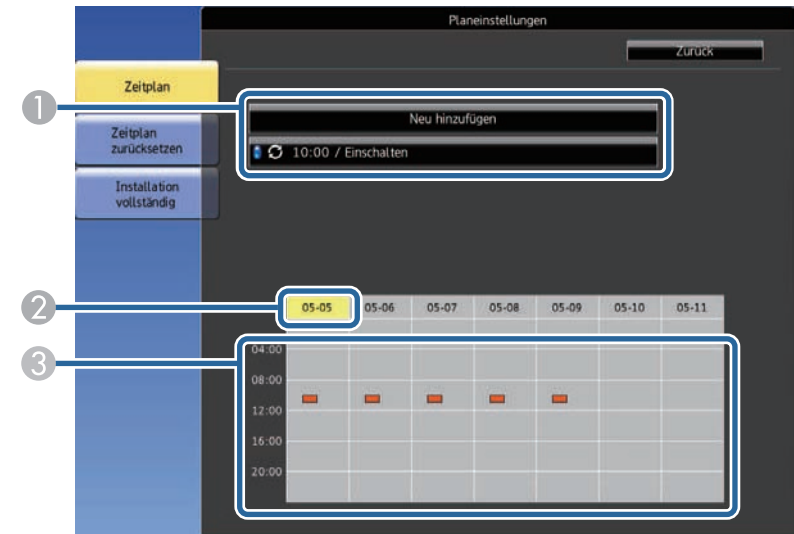

8 Wählen Sie **Speichern** und drücken Sie [Enter].

- ① : Gültiger Zeitplan
- : Regelmäßiger Zeitplan
- : Ungültiger Zeitplan
- ② Das aktuell ausgewählte Datum (gelb hervorgehoben)
- ③ : Einmaliger Zeitplan
- : Regelmäßiger Zeitplan
- : Standby-Zeitplan (Kommunikation im Standby-Modus ein- oder abschalten)
- : Ungültiger Zeitplan

9 Wählen Sie zum Bearbeiten eines geplanten Ereignisses den Zeitplan und drücken Sie [Esc].

- 10** Wählen Sie eine Option aus dem angezeigten Menü.
- **Ein/Aus** ermöglichen Ihnen die De-/Aktivierung des ausgewählten Ereignisses.
 - **Bearbeiten** ermöglicht Ihnen die Änderung von Ereignisdetails oder Datum und Uhrzeit.
 - **Löschen** ermöglicht Ihnen das Entfernen des geplanten Ereignisses aus einer Liste.

- 11** Wählen Sie **Install vollst** und dann **Ja**.

Wählen Sie zum Löschen aller geplanten Ereignisse **Zeitplan zurücksetzen**.

» **Relevante Links**

- "Funktionsliste" [S.11](#)
- "Einstellung von Datum und Uhrzeit" [S.38](#)
- "Einrichtung eines Kennwortes" [S.77](#)

Anpassen von Menüeinstellungen

Befolgen Sie die Anweisungen in diesen Abschnitten zum Aufrufen des Projektormenüsystems und zum Ändern von Projektoreinstellungen.

► Relevante Links

- "Verwendung der Projektormenüs" [S.113](#)
- "Virtuelle Tastatur verwenden" [S.114](#)
- "Bildqualitätseinstellungen - Bild-Menü" [S.115](#)
- "Eingangssignaleinstellungen - Signal-Menü" [S.117](#)
- "Projektorfunktionseinstellungen - Einstellung-Menü" [S.118](#)
- "Projektoreinrichtungseinstellungen - Erweitert-Menü" [S.120](#)
- "Projektornetzwerkeinstellungen - Netzwerk-Menü" [S.123](#)
- "Projektoreinrichtungseinstellungen - ECO-Menü" [S.132](#)
- "Projektorinformationsanzeige - Information-Menü" [S.134](#)
- "Projektorrücksetzungsoptionen - Reset-Menü" [S.137](#)
- "Kopieren von Menüeinstellungen zwischen Projektoren (Sammeleinrichtung)" [S.138](#)

Sie können über die Projektormenüs die Einstellungen zur Steuerung der Arbeitsweise Ihres Projektors anpassen. Der Projektor zeigt die Menüs auf der Projektionsfläche.

- 1 Drücken Sie die [Menu]-Taste auf dem Bedienfeld oder der Fernbedienung.

Das Menü erscheint und zeigt die **Bild**-Menüeinstellungen.



- 2 Drücken Sie die Aufwärts-/Abwärtstaste zum Durchlaufen der links aufgelisteten Menüs. Die Einstellungen für die jeweiligen Menüs werden rechts angezeigt.



Die verfügbaren Einstellungen hängen von der aktuellen Eingangsquelle ab.

- 3 Drücken Sie zum Ändern der Einstellungen im angezeigten Menü [Enter].
- 4 Drücken Sie zum Bewegen durch die Einstellungen die Aufwärts-/Abwärtstaste.

- 5 Ändern Sie die Einstellungen mit den im unteren Bereich des Menüs angezeigten Tasten.
- 6 Wählen Sie zum Rücksetzen aller Menüeinstellungen auf ihre Standardwerte **Reset**.
- 7 Wenn Sie mit dem Ändern der Einstellungen in einem Menü fertig sind, drücken Sie [Esc].
- 8 Drücken Sie zum Verlassen der Menüs [Menu] oder [Esc].

Sie können die virtuelle Tastatur zur Eingabe von Buchstaben und Ziffern einblenden.

- 1 Markieren Sie mit den Pfeiltasten am Bedienfeld oder an der Fernbedienung die gewünschte Ziffer bzw. den gewünschten Buchstaben und drücken Sie [Enter].

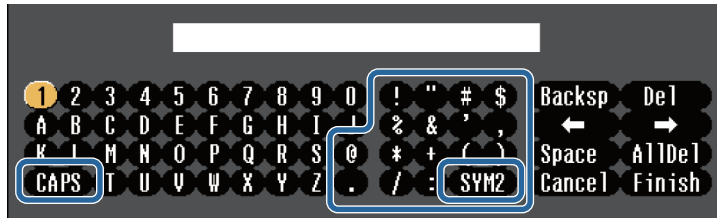

 Jedes Mal, wenn Sie die **CAPS**-Taste wählen, wechseln die Buchstaben zwischen Groß- und Kleinschreibung. Jedes Mal, wenn Sie die **SYM1/2**-Taste wählen, ändern sich die umrahmten Symbole.

- 2 Wählen Sie nach der Texteingabe zum Bestätigen **Finish** auf der virtuellen Tastatur. Wählen Sie zum Abbrechen der Texteingabe **Cancel**.

 Sie können über ein Netzwerk mit Hilfe eines Webbrowsers von Ihrem Computer aus Projektoreinstellungen wählen und die Projektion steuern.
Einige Symbole können mit der virtuellen Tastatur nicht eingegeben werden. Verwenden Sie zur Eingabe des Textes Ihren Webbrowser.

» **Relevante Links**

- "Verfügbarer Text bei Verwendung der virtuellen Tastatur" [S.114](#)
- "Steuerung eines vernetzten Projektors über einen Webbrowser" [S.101](#)

Verfügbarer Text bei Verwendung der virtuellen Tastatur

Sie können den folgenden Text mithilfe der virtuellen Tastatur eingeben.

Textart	Details
Ziffern	0123456789
Buchstaben	ABCDEFGHIJKLMNOPQRSTUVWXYZ abcdefghijklmnopqrstuvwxyz
Symbole	!"#\$%&'()*+,-./:;<=>?@[\] ^_`{ }~

Über die Einstellungen im **Bild**-Menü können Sie die Bildqualität der aktuell verwendeten Eingangsquelle anpassen. Die verfügbaren Einstellungen hängen von der aktuell ausgewählten Eingangsquelle ab.



Stellen Sie zum Ändern der Einstellungen für eine Eingangsquelle sicher, dass die Quelle angeschlossen ist; wählen Sie dann diese Quelle.

Einstellung	Optionen	Beschreibung
Farbmodus	Siehe Liste verfügbarer Farbmodi	Passt die Lebendigkeit der Bildfarben für verschiedene Bildtypen und Umgebungen an.
Helligkeit	Variierende Stufen verfügbar	Hellet das gesamte Bild auf oder dunkelt es ab.
Kontrast	Variierende Stufen verfügbar	Stellt die Helligkeitsunterschiede zwischen hellen und dunklen Bildbereichen ein.
Farbsättigung	Variierende Stufen verfügbar	Passt die Intensität der Bildfarben an.
Farbton	Variierende Stufen verfügbar	Passt das Gleichgewicht von Grün- und Magenta-Farbtönen im Bild an.
Schärfe	Variierende Stufen verfügbar	Passt Schärfe oder Weichheit der Bilddetails an.

Einstellung	Optionen	Beschreibung
Weißabgleich		Zur Einstellung des allgemeinen Farbtons des Bildes.
	Farbtemperatur	Farbtemperatur: Zur Festlegung der Farbtemperatur entsprechend dem ausgewählten Farbmodus. Höhere Werte färben das Bild bläulich, geringere Werte färben das Bild rötlich.
	Benutzerdef.	Benutzerdef.: Zur Anpassung der einzelnen Komponenten R (Rot), G (Grün) und B (Blau) für Offset und Verstärkung.
Bildoptimierung		Zur Einstellung der wahrgenommenen Auflösung des Bildes.
	Rauschunterdrückung	Rauschunterdrückung: Zur Reduzierung von Flimmern in analogen Bildern.
	Detailverbesserung	Detailverbesserung: Verleiht den Bildelementen eine eindringlichere Textur und Oberfläche.
	Deinterlacing (Bei Zeilensprungsignal eingang [480i/576i/1080i])	Deinterlacing: Zur Festlegung, ob bei bestimmten Videobildtypen Zeilensprung- in Progressivsignale umgewandelt werden sollen. <ul style="list-style-type: none"> • Aus: Bei schnell bewegten Videobildern. • Video: Bei den meisten Videobildern. • Film/Auto: Bei Filmen, Computergrafiken und Animationen.
Adaptive IRIS-Blende	Aus Normal Hohe Geschw.	Zur Anpassung der projizierten Luminanz basierend auf der Bildhelligkeit. Verfügbar, wenn Farbmodus auf Dynamisch oder Kino eingestellt ist.
Reset	—	Setzt alle Werte für den ausgewählten Farbmodus im Menü Bild auf ihre Voreinstellungen zurück.





- Die **Helligkeit**-Einstellung wirkt sich nicht auf die Lampenhelligkeit aus. Nutzen Sie zum Ändern des Lampenhelligkeitsmodus die **Leistungsaufnahme**-Einstellung im **ECO**-Menü des Projektors.

► Relevante Links

- "Verfügbare Farbmodi" [S.55](#)

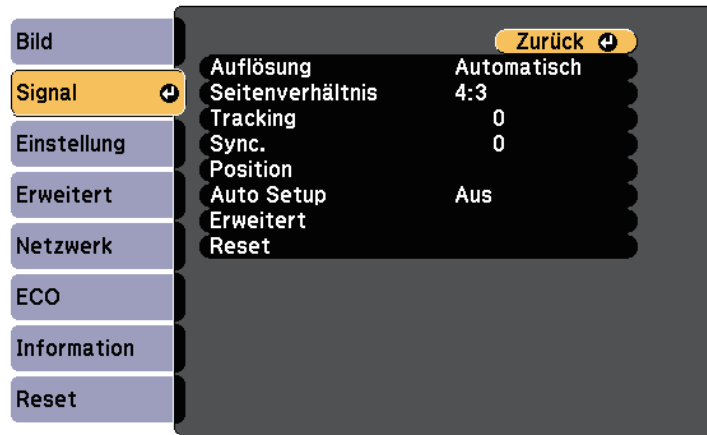
Normalerweise erkennt der Projektor die Eingangssignaleinstellungen automatisch und optimiert sie. Falls Sie die Einstellungen anpassen müssen, können Sie dazu das **Signal**-Menü verwenden. Die verfügbaren Einstellungen hängen von der aktuell ausgewählten Eingangsquelle ab.



 Sie können die Standardeinstellungen der Optionen **Tracking**, **Sync.** und **Position** wiederherstellen, indem Sie die [Auto]-Taste auf der Fernbedienung drücken.

Stellen Sie zum Ändern der Einstellungen für eine Eingangsquelle sicher, dass die Quelle angeschlossen ist; wählen Sie dann diese Quelle.

Einstellung	Optionen	Beschreibung
Sync.	Variierende Stufen verfügbar	Passt das Signal zum Beseitigen von Unschärfe und Flimmern in Computerbildern ab.
Position	—	Passt die Bildposition an der Projektionsfläche an. (Verfügbar nur bei Modellen mit einem Computer-Anschluss.)
Auto Setup	Ein Aus	Optimiert die Computerbildqualität automatisch (bei Ein).
Overscan	Automatisch Aus 4% 8%	Ändert das Bildformat des projizierten Bildes so, dass die Kanten durch einen wählbaren Prozentsatz oder automatisch sichtbar werden.
Erweitert	Videobereich	Videobereich: Stellt den Videobereich entsprechend der Einstellung des mit dem HDMI-Anschluss verbundenen Geräts ein.
	Video-Signal	Video-Signal: Legt den Signaltyp von mit den Video-Anschlüssen verbundenen Eingangsquellen fest. Wenn bei Einstellung auf Automatisch Störungen auftreten oder kein Bild angezeigt wird, wählen Sie das geeignete Signal entsprechend dem angeschlossenen Gerät. (Verfügbar nur bei Modellen mit einem Video-Anschluss.)
Reset	—	Setzt alle Werte im Signal -Menü auf ihre Standardeinstellungen zurück.

Einstellung	Optionen	Beschreibung
Auflösung	Automatisch Fern Normal	Legt die Eingangssignalauflösung fest, falls sie mit der Automatisch -Option nicht automatisch erkannt wird. (Verfügbar nur bei Modellen mit einem Computer-Anschluss.)
Seitenverhältnis	Siehe Liste verfügbarer Bildformate.	Legt das Bildformat (Verhältnis von Breite zu Höhe) für die ausgewählte Eingangsquelle fest.
Tracking	Variierende Stufen verfügbar	Passt das Signal zum Beseitigen vertikaler Streifen in Computerbildern ab.

► **Relevante Links**

- "Verfügbare Bildformate" [S.53](#)
- "Funktionsliste" [S.11](#)

Optionen im **Einstellung**-Menü ermöglichen Ihnen die Anpassung verschiedener Projektorfunktionen.

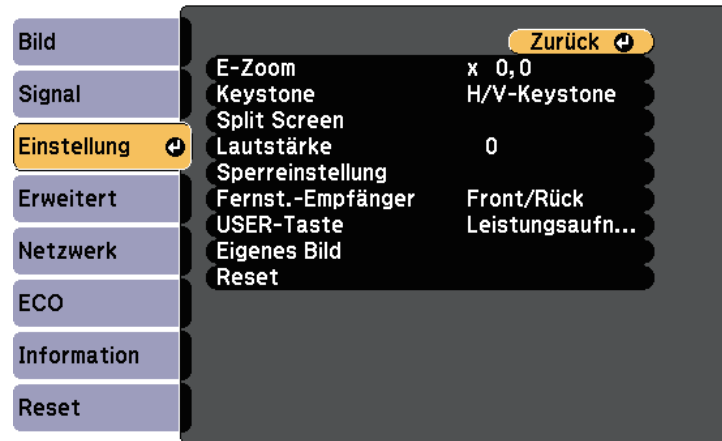

Einstellung	Optionen	Beschreibung
E-Zoom	Variierende Stufen verfügbar	Stellt die Größe des projizierten Bildes ein.
Keystone		Macht das Bild rechteckig (horizontal und vertikal).
	H/V-Keystone	H/V-Keystone: Zur manuellen Korrektur horizontaler und vertikaler Verzerrungen. Auto V-Keystone: Schaltet die automatische Korrektur ein oder aus. Schieber H-Keystone: Schaltet Schieber H-Keystone ein oder aus.
	Quick Corner	Quick Corner: Zur Korrektur der Bildform und Ausrichtung mittels Bildschirmanzeige wählen.

Einstellung	Optionen	Beschreibung
Split Screen	Bildschirmgröße Quelle Bildschirme tauschen Audioquelle Ausrichten QR-Code anzeigen Split Screen beenden	Teilt den Betrachtungsbereich horizontal und zeigt zwei Bilder nebeneinander an (mit [Esc] beenden Sie die geteilte Anzeige).
Lautstärke	Variierende Stufen verfügbar	Passt die Lautstärke des Projektorlautsprechersystems oder externer Lautsprecher an. Zudem können Sie die Lautstärke externer Lautsprecher anpassen. Die Einstellungen werden für jede Quelle separat gespeichert.
Sperreinstellung	Tastensperre	Steuert die Sperrung der Projektortasten zur Sicherung des Projektors: Vollsperr: Sperrt alle Tasten. Bedienungssperre: Sperrt alle Tasten mit Ausnahme der Ein-/Austaste. Aus: Es werden keine Tasten gesperrt.
Fernst.-Empfänger	Front/Rück Front Rück Aus	Beschränkt den Empfang von Fernbedienungssignalen vom ausgewählten Empfänger; Aus schaltet alle Empfänger ab.
USER-Taste	Leistungsaufnahme Information Deinterlacing Testbild Auflösung Anzeige eigenes Bild QR-Code anzeigen	Weist der [User]-Taste an der Fernbedienung eine Menüoption zum Zugreifen mit einem Tastendruck zu.

Einstellung	Optionen	Beschreibung
Eigenes Bild		Auswahl zwischen verschiedenen Musteranzeigeoptionen. <div style="border: 1px solid black; padding: 5px; margin-top: 10px;"> <p>Beachten Wenn ein Muster längere Zeit angezeigt wird, erscheint in den projizierten Bildern möglicherweise eine Überblendung.</p> </div>
	Anzeige eigenes Bild	Anzeige eigenes Bild: Zur Anzeige des ausgewählten Mustertyps zur Unterstützung der Präsentation.
	Auswahl eigenes Bild	Auswahl eigenes Bild: Zur Auswahl zwischen den Mustern 1 bis 4 und Eigenes Benutzerbild . Die Muster 1 bis 4 zeigen im Projektor vorab registrierte Muster, wie Linien oder Gittermuster.
	Eigenes Benutzerbild	Eigenes Benutzerbild: Erfasst eine projizierte Anzeige und speichert sie als Muster zur Anzeige.
	Testbild	Testbild: Zur Anzeige eines Testbilds, das beim Fokussieren und Zoomen des Bildes sowie bei der Korrektur der Bildform hilft (mit [Esc] beenden Sie die Testbildanzeige).
Reset	—	Setzt alle Werte im Menü Einstellung auf die Standardeinstellungen zurück, ausgenommen die folgenden: <ul style="list-style-type: none"> • E-Zoom • USER-Taste

» **Relevante Links**

- "Funktionsliste" [S.11](#)

Einstellungen im **Erweitert**-Menü ermöglichen Ihnen die Anpassung verschiedener Projektoreinrichtungsfunktionen.

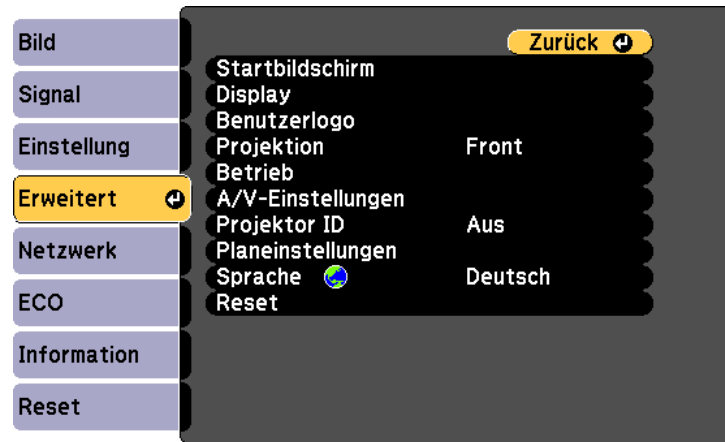

Einstellung	Optionen	Beschreibung
Startbildschirm		Auswahl der Anzeigeeoptionen für den Startbildschirm des Projektors:
	Startbildsch.-AutoAnz.	Startbildsch.-AutoAnz.: Wählen Sie, ob der Startbildschirm automatisch angezeigt werden soll, wenn beim Einschalten des Projektors kein Eingangssignal anliegt.
	Angep. Funktion 1 Angep. Funktion 2	Angep. Funktion 1/Angep. Funktion 2: Wählen Sie diese Optionen, um Funktionen und die Anzeige als benutzerdefinierten Startbildschirm einzustellen.
Display		Auswahl zwischen verschiedenen Anzeigeeoptionen:

Einstellung	Optionen	Beschreibung
	Meldung	Meldung: Zur Anzeige von Meldungen wie Namen der Eingangsquelle und Farbmodus, Bildformat, ausbleibendes Signal oder Temperaturwarnungen am projizierten Bild auf Ein setzen. Wenn Sie keine Meldungen anzeigen möchten, auf Aus setzen.
	Hintergrundanzeig e	Hintergrundanzeige: Stellt Farbe oder Logo ein, die/das angezeigt werden soll, wenn kein Signal anliegt.
	Startbildschirm	Startbildschirm: Zur Anzeige eines Logos beim Startvorgang des Projektors auf Ein setzen.
	A/V Stummschalten	A/V Stummschalten: Stellt Farbe oder Logo ein, die/das angezeigt werden soll, wenn A/V Stummschalten aktiviert ist.
Benutzerlogo	—	Erstellt eine Anzeige, die der Projektor zu seiner Identifikation und zur Steigerung der Sicherheit präsentiert.
Projektion	Front	Wählen Sie die Art, wie der Projektor zur Projektionsfläche ausgerichtet ist, damit das Bild entsprechend angezeigt wird.
	Front/Decke	
	Rück Rück/Decke	
Betrieb		Auswahl zwischen verschiedenen Betriebsoptionen:
	Direkt Einschalten	Direkt Einschalten: Ermöglicht das Einschalten des Projektors ohne Betätigen der Ein/Aus-Taste.
	Höhenlagen-Modus	Höhenlagen-Modus: Reguliert die Betriebstemperatur des Projektors bei Höhen über 1500 m.
	Auto-Quellensuche	Auto-Quellensuche: Stellen Sie diese Option auf Ein , um das Eingangssignal automatisch zu erkennen und Bilder zu projizieren, wenn kein Eingangssignal vorhanden ist.

Einstellung	Optionen	Beschreibung
	Auto-Einschalten	<p>Auto-Einschalten: Wählen Sie die Bildquelle, von der Sie die Projektion automatisch beginnen möchten. Wenn der Projektor ein Eingangssignal von der gewählten Bildquelle erkennt, projiziert er im Standby-Modus automatisch.</p> <p>Die folgenden Bildquellen sind bei dieser Funktion verfügbar:</p> <ul style="list-style-type: none"> • HDMI1 • HDMI • Computer • USB Display
	HDMI EQ-Einstellung	<p>HDMI EQ-Einstellung: Passen Sie das HDMI-Eingangssignal entsprechend den mit dem HDMI-Port verbundenen Geräten an. Ändern Sie die Einstellung, falls das Bild stark gestört ist oder gar nicht projiziert wird.</p> <p>Falls bei Verwendung eines daumengroßen Medienstreaminggeräts keine Bilder angezeigt werden, wählen Sie 1.</p>
	Erweitert	<p>Prot.-Speicherziel: Legt fest, wo Fehler- und Betriebsprotokolldateien gespeichert werden sollen.</p> <p>Batch-Setup-Bereich: Wählen Sie zum Kopieren aller Projektormenüeinstellungen über die Batch-Setup-Funktion Alle. Wählen Sie Beschränkt, wenn Sie folgende Einstellungen nicht kopieren möchten:</p> <ul style="list-style-type: none"> • Kennwortschutz-Einstellungen • Netzwerk-Menüeinstellungen

Einstellung	Optionen	Beschreibung
	Datum & Zeit	<p>Datum & Zeit: Passt Systemzeit- und -datumseinstellungen des Projektors an. (Nur verfügbar bei Modellen, die die Zeitplan-Funktion unterstützen.)</p> <ul style="list-style-type: none"> • Sommerzeit: Zur Aktivierung der Sommerzeit auf Ein setzen. • Internetzeit: Zum automatischen Aktualisieren der Zeit über einen Internetzeitserver auf Ein setzen.
A/V-Einstellungen		Zur Auswahl zwischen verschiedenen Audio- und Videoausgangseinstellungen:
	A/V-Ausgang	<p>A/V-Ausgang: Auf Immer setzen, wenn Bild und Ton an externe Geräte ausgegeben werden sollen, während sich der Projektor im Standby-Modus befindet.</p>
	Audioeinstellungen	<p>HDMI1-Audioausgang/HDMI2-Audioausgang: Wählen Sie den Audioeingang bei Projektion von Bildern von HDMI-Ports. (Nur bei Modellen verfügbar, die mehrere HDMI-Anschlüsse haben.)</p>
Projektor ID	Aus 1 bis 9	Weist dem Projektor eine ID zu, wenn mehrere Projektoren verwendet werden.
Planeinstellungen	Ruft das Menü Planeinstellungen auf	Plant Projektorereignisse, die automatisch zu ausgewählten Daten und Zeiten ausgelöst werden. (Nur verfügbar bei Modellen, die die Zeitplan -Funktion unterstützen.)
Sprache	Verschiedene Sprachen verfügbar	Wählen Sie die Sprache von Projektormenü und Meldungen.

Einstellung	Optionen	Beschreibung
Reset	—	<p>Setzt alle Einstellungswerte im Menü Erweitert auf die Standardeinstellungen zurück, ausgenommen die folgenden:</p> <ul style="list-style-type: none"> • Benutzerlogo • Projektion • Höhenlagen-Modus • Auto-Quellensuche • HDMI EQ-Einstellung • Datum & Zeit • A/V-Ausgang • Projektor ID • Planeinstellungen • Sprache



Wenn Sie **Benutzerlogoschutz** unter **Kennwortschutz** auf **Ein** setzen, können Sie die mit der Benutzerlogoanzeige in Verbindung stehenden Einstellungen (**Hintergrundanzeige**, **Startbildschirm**, **A/V Stummschalten** in der **Display**-Einstellung) nicht ändern. Setzen Sie **Benutzerlogoschutz** zuerst auf **Aus**.

» Relevante Links

- "Funktionsliste" [S.11](#)
- "Auswahl von Kennwortschutztypen" [S.78](#)

Einstellungen im **Netzwerk**-Menü ermöglichen Ihnen die Anzeige von Netzwerkinformationen und die Einrichtung des Projektors zur Steuerung über ein Netzwerk.

Wenn Sie **Netzwerkschutz** unter **Kennwortschutz** auf **Ein** setzen, können Sie die Netzwerkeinstellungen nicht ändern. Setzen Sie **Netzwerkschutz** zunächst auf **Aus**.

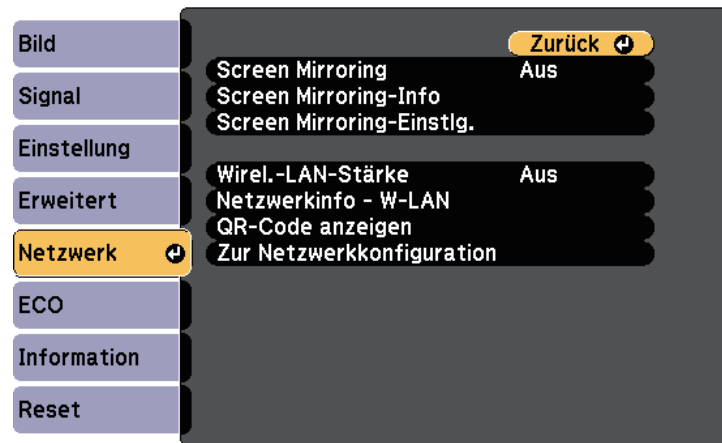

Einstellung	Optionen	Beschreibung
Screen Mirroring *	Ein Aus	Konfiguriert Ihre Screen Mirroring-Einstellungen. Wählen Sie zum Projizieren mit Screen Mirroring-Funktionen Ein .
Screen Mirroring-Info *	Anzeigename MAC-Adresse Regionscode Kanal Verbundene Geräte	Zeigt Status und Details zu Screen Mirroring an. Verfügbar, wenn Sie Screen Mirroring auf Ein eingestellt haben.
Screen Mirroring-Einstlg. *	Ruft das Menü Screen Mirroring-Einstlg. auf	Konfiguriert Ihre Screen Mirroring-Einstellungen.

Einstellung	Optionen	Beschreibung
Wireless-LAN-Stärke	Ein Aus	Konfiguriert Ihre WLAN-Einstellungen. Wählen Sie zur Projektion von Bildern über ein WLAN Ein . Soll die Verbindung nicht per WLAN erfolgen, schalten Sie die Option aus, um einen nicht autorisierten Zugriff zu verhindern.
Netzwerkinfo - W-LAN	Verbindungsmodus W-LAN-System Antennenpegel Projektorname SSID DHCP IP-Adresse Subnet-Maske Gateway-Adresse MAC-Adresse Regionscode IPv6	Zeigt WLAN-Netzwerkstatus und -details an. Verfügbar, wenn Sie Wireless-LAN-Stärke auf Ein eingestellt haben. Die folgenden Einstellungen werden angezeigt, wenn Sie die Option IPv6 wählen. <ul style="list-style-type: none"> • IPv6-Adresse (manuell) <ul style="list-style-type: none"> • IPv6-Adresse • Präfixlänge • Gateway-Adresse • IPv6-Adresse (auto) <ul style="list-style-type: none"> • Temporäre Adresse • Link-Local-Adresse • Stateless-Adresse • Stateful-Adresse
QR-Code anzeigen	—	Zeigt einen QR-Code zur Verbindung mit iOS- oder Android-Geräten über die App Epson iProjection.
Zur Netzwerkkonfiguration	Ruft zusätzliche Netzwerkmenüs auf	Konfiguriert Ihre Netzwerkeinstellungen.

* Nur bei Modellen verfügbar, die Screen Mirroring unterstützen.

 Sobald Sie Ihren Projektor mit Ihrem Netzwerk verbunden haben, können Sie über einen kompatiblen Webbrowser die Projektoreinstellungen wählen und die Projektion steuern. Dies ermöglicht Ihnen den externen Zugriff auf Ihren Projektor.

» Relevante Links

- "Netzwerk-Menü – Screen Mirroring-Einstellungen" [S.124](#)
- "Netzwerk-Menü - Grund-Menü" [S.125](#)
- "Netzwerk-Menü - Wireless LAN-Menü" [S.126](#)
- "Netzwerk-Menü - Meldung-Menü" [S.129](#)
- "Netzwerk-Menü - Sonstige-Menü" [S.130](#)
- "Netzwerk-Menü - Reset-Menü" [S.131](#)
- "Funktionsliste" [S.11](#)
- "Auswahl von Kennwortschutztypen" [S.78](#)

Netzwerk-Menü – Screen Mirroring-Einstellungen

Optionen im Menü **Screen Mirroring-Einstlg.** ermöglichen Ihnen die Auswahl der Screen-Mirroring-Einstellungen.

☛ Netzwerk > Screen Mirroring-Einstlg.

Dieses Menü ist nur bei Modellen verfügbar, die Screen Mirroring unterstützen.

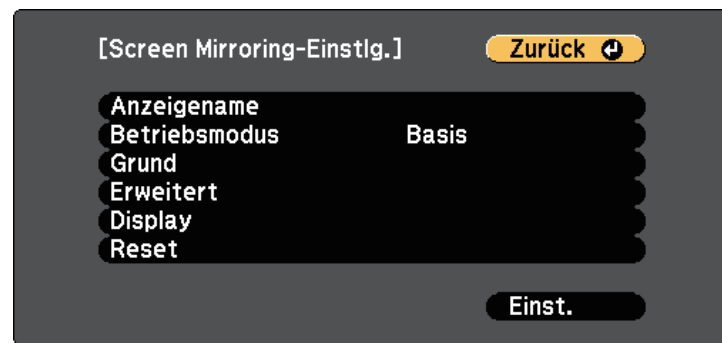

Einstellung	Optionen	Beschreibung
Anzeigename	Bis zu 32 alphanumerische Zeichen	Geben Sie einen Namen ein, anhand dessen Sie den Projektor bei der Projektorsuche per Screen Mirroring-Funktion identifizieren können.

Einstellung	Optionen	Beschreibung
Betriebsmodus	Basis Erweitert	Wählen Sie zum Verbinden mit erweiterten Optionen Erweitert .
Grund	W-LAN-System	Stellt den Kommunikationsmodus zwischen Projektor und Mobilgerät ein. Sie können folgende Methoden wählen: <ul style="list-style-type: none"> • 802.11a/g/n/ac (Wi-Fi 5) • 802.11a/g/n (Wi-Fi 4) • 802.11g/n (Wi-Fi 4) Die verfügbaren Methoden variieren je nach Land und Region.
	Leistung anpassen	Passt die Screen Mirroring-Geschwindigkeit/-Qualität an. Wählen Sie einen geringeren Wert, wenn Sie die Bildqualität erhöhen möchten. Wählen Sie einen höheren Wert, wenn Sie die Verarbeitungsgeschwindigkeit erhöhen möchten.
	Verbindungsmodus	Wählt den Sicherheitstyp bei kabelloser Verbindung mit dem Netzwerk. Wählen Sie zum Verbessern der Verbindungssicherheit PIN . Wenn Ihr Mobilgerät nur die PBC-Verbindung unterstützt, wählen Sie PIN/PBC . Verfügbar, wenn Sie Betriebsmodus auf Basis eingestellt haben.
Erweitert		Verfügbar, wenn Sie Betriebsmodus auf Erweitert eingestellt haben.
	Meeting-Modus	Zur Auswahl der Art des Meetings. <ul style="list-style-type: none"> • Unterbrechbar: Ermöglicht Ihnen die Verbindung mit einem anderen Mobilgerät während der Screen Mirroring-Projektion. • N. unterbrechbar: Ermöglicht Ihnen die ausschließliche Verbindung mit einem Gerät.

Einstellung	Optionen	Beschreibung
	Kanal	Zur Auswahl des von Screen Mirroring verwendeten WLAN-Kanals.
Display	PIN-Code-Hinweis	Setzen Sie die Option zur Anzeige des achtstelligen PIN-Codes im projizierten Bild bei Projektion von anderen Eingangsquellen als Screen Mirroring auf Ein .
	Gerätenamenshinweis	Setzen Sie die Option auf Ein , wenn der Name des neu verbundenen Geräts bei Projektion von anderen Eingangsquellen als Screen Mirroring am projizierten Bild angezeigt werden soll.
Reset	—	Setzt alle Werte im Menü Screen Mirroring-Einstlg. auf ihre Voreinstellungen zurück.

» **Relevante Links**

- "Funktionsliste" [S.11](#)

Netzwerk-Menü - Grund-Menü

Optionen im **Grund**-Menü ermöglichen Ihnen die Auswahl grundlegender Netzwerkeinstellungen.

☛ **Netzwerk > Zur Netzwerkkonfiguration > Grund**



Einstellung	Optionen	Beschreibung
Projektorname	Bis zu 16 alphanumerische Zeichen (Verwenden Sie nicht die Zeichen " * + , / : ; < = > ? [\] ` und keine Leerzeichen)	Geben Sie einen Namen zur Identifikation des Projektors über das Netzwerk ein.
Kennwort zu Remote	Bis zu 8 alphanumerische Zeichen (Verwenden Sie nicht die Zeichen * : und keine Leerzeichen)	Geben Sie ein Kennwort zum Zugreifen auf den Projektor über Basissteuerung ein. (Benutzername ist EPSONREMOTE ; Standardkennwort ist guest .)

Einstellung	Optionen	Beschreibung
Kennwrt zu Web-Strg.	Bis zu 8 alphanumerische Zeichen (Verwenden Sie nicht die Zeichen * : und keine Leerzeichen)	Geben Sie ein Kennwort zum Zugreifen auf den Projektor über das Internet ein. (Benutzername ist EPSONWEB ; Standardkennwort ist admin .)
Moderator kennwort	Vierstelliger Zifferncode	Geben Sie ein Kennwort zum Zugreifen auf den Projektor als Administrator mittels Epson iProjection ein. (Standardmäßig ist kein Kennwort festgelegt.)
Projektor-Kennwort	Ein Aus	Setzen Sie die Option auf Ein , wenn Sie ein Sicherheitskennwort einrichten möchten, das verhindern soll, dass jemand, der sich nicht im selben Raum wie der Projektor befindet, auf ihn zugreift. Damit Sie auf den Projektor zugreifen und den aktuellen Inhalt freigeben können, müssen Sie einen zufällig generierten Schlüssel von einem Computer per Epson iProjection eingeben.
Suchwortanzeige	Ein Aus	Setzen Sie die Option auf Ein , wenn bei Zugriff auf den Projektor mittels Epson iProjection ein Projektor-Kennwort am projizierten Bild angezeigt werden soll. Verfügbar, wenn Projektor-Kennwort auf Ein eingestellt ist.
LAN-Info anzeigen	Text & QR-Code Text	Stellen Sie das Anzeigeformat für die Netzwerkinformationen des Projektors ein. Durch einfaches Lesen des QR-Codes mit Epson iProjection können Sie das Mobilgerät über ein Netzwerk mit dem Projektor verbinden. Der Standardwert ist Text & QR-Code .

» Relevante Links

- "Funktionsliste" [S.11](#)

Netzwerk-Menü - Wireless LAN-Menü

Optionen im **Wireless LAN**-Menü ermöglichen Ihnen die Auswahl der WLAN-Einstellungen.

☛ **Netzwerk > Zur Netzwerkkonfiguration > Wireless LAN**

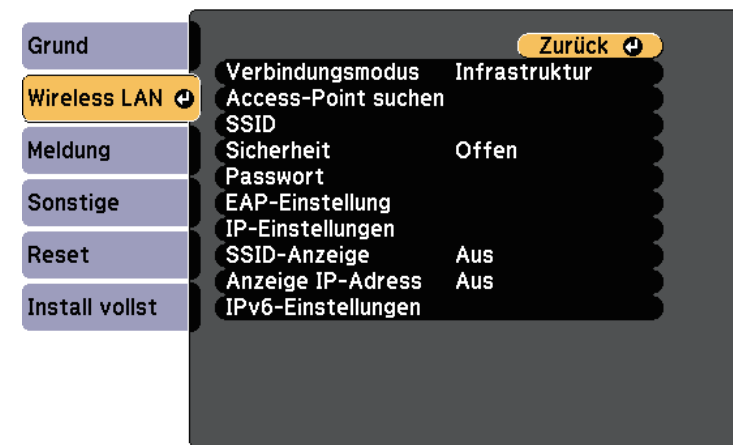

Einstellung	Optionen	Beschreibung
Verbindungsmodus		Wählen Sie die Art der Drahtlosverbindung:

Einstellung	Optionen	Beschreibung
	AdHoc	AdHoc: Ermöglicht Ihnen die direkte Verbindung mit mehreren Smartphones, Tablets oder Computern über Drahtloskommunikation. Wenn Sie den AdHoc-Verbindungsmodus wählen, agiert der Projektor als einfacher Zugangspunkt. (Sie sollten die Anzahl Geräte zur Wahrung der Projektionsleistung auf sechs oder weniger beschränken.)
	Infrastruktur	Infrastruktur: Ermöglicht Ihnen die Verbindung mit mehreren Smartphones, Tablets oder Computern über einen WLAN-Zugangspunkt.
Access-Point suchen	Suchansicht	Suchen Sie im Infrastruktur-Verbindungsmodus nach verfügbaren WLAN-Zugangspunkten. Je nach Zugriffspunkteinstellungen werden diese gegebenenfalls nicht in der Liste angezeigt.
SSID	Bis zu 32 alphanumerische Zeichen	Legt die SSID (Netzwerkname) des WLAN-Systems fest, zu dem der Projektor eine Verbindung herstellt.
Sicherheit		Wählen Sie den im Drahtlosnetzwerk verwendeten Sicherheitstyp. Befolgen Sie bei der Sicherheitseinrichtung die Anweisungen vom Administrator des Netzwerksystems, mit dem Sie sich verbinden möchten.
	Offen	Keine Sicherheitseinstellungen.
	WPA2-PSK	Kommunikation wird mit WPA2-Sicherheit durchgeführt. Verwendet zur Verschlüsselung AES. Geben Sie bei der Herstellung einer Verbindung vom Computer zum Projektor den als Passwort eingestellten Wert ein.

Einstellung	Optionen	Beschreibung
	WPA3-PSK	Kommunikation wird mit WPA3-Sicherheit durchgeführt. Verwendet zur Verschlüsselung AES. Geben Sie bei der Herstellung einer Verbindung vom Computer zum Projektor den als Passwort eingestellten Wert ein.
	WPA2/WPA3-PSK	Stellt eine Verbindung im WPA2/WPA3-Personal-Modus her. Die Verschlüsselungsmethode wird automatisch entsprechend den Zugriffspunkteinstellungen ausgewählt. Stellen Sie das gleiche Passwort wie für den Zugriffspunkt ein.
	WPA3-EAP	Stellt eine Verbindung im WPA3-Enterprise-Modus her. Die Verschlüsselungsmethode wird automatisch entsprechend den Zugriffspunkteinstellungen ausgewählt. (Nur verfügbar bei Modellen, die WPA-Enterprise-Sicherheit unterstützen.)
	WPA2/WPA3-EAP	Stellt eine Verbindung im WPA2/WPA3-Enterprise-Modus her. Die Verschlüsselungsmethode wird automatisch entsprechend den Zugriffspunkteinstellungen ausgewählt. (Nur verfügbar bei Modellen, die WPA-Enterprise-Sicherheit unterstützen.)

Einstellung	Optionen	Beschreibung
Passwort	Verschiedene Passwörter mit 8 bis 32 Zeichen (Bei Eingabe aus einem Internetbrowser: verschiedene Passwörter von 8 bis 63 Zeichen.)	Bei WPA2-PSK -, WPA3-PSK - und WPA2/WPA3-PSK -Sicherheit wählen Sie das im Netzwerk verwendete Passwort. Wurde das Passwort eingegeben und mit der [Enter]-Taste bestätigt, wird der Wert übernommen und durch ein Sternchen angezeigt (*). Wir empfehlen, das Passwort aus Sicherheitsgründen regelmäßig zu ändern. Bei Initialisierung der Netzwerkeinstellungen wird es auf das ursprüngliche Kennwort zurückgesetzt.
EAP-Einstellung		Legen Sie die EAP-Einstellungen für WPA3-EAP - und WPA2/WPA3-EAP -Sicherheit fest. (Nur verfügbar bei Modellen, die WPA-Enterprise-Sicherheit unterstützen.)
	EAP-Typ	EAP-Typ: Wählen Sie das Protokoll zur Authentifizierung. <ul style="list-style-type: none"> • PEAP: Häufig auf Windows-Servern verwendetes Authentifizierungsprotokoll. • PEAP-TLS: Auf Windows-Servern verwendetes Authentifizierungsprotokoll. Wählen Sie dieses bei Verwendung eines Client-Zertifikats. • EAP-TLS: Häufig zur Verwendung eines Client-Zertifikats verwendetes Authentifizierungsprotokoll. • EAP-FAST: Wählen Sie diese Option aus, wenn diese Authentifizierungsprotokolle verwendet werden.

Einstellung	Optionen	Beschreibung
	Benutzername	Benutzername: Sie können bis zu 64 alphanumerische Zeichen eingeben. Sie können bis zu 32 alphanumerische Zeichen im Projektormenü eingeben. Verwenden Sie zur Eingabe von mehr als 32 Zeichen Ihren Webbrowser. Sie können einen Domainnamen eingeben, indem Sie ihn vor dem Benutzernamen hinzufügen und mit einem Backslash trennen (Domain\Benutzername). Beim Importieren eines Client-Zertifikats wird der Name, auf den das Zertifikat ausgestellt wurde, automatisch eingestellt.
	Kennwort	Kennwort: Geben Sie ein Kennwort aus bis zu 64 alphanumerischen Zeichen für die Authentifizierung zu, wenn EAP-Typ auf PEAP oder EAP-FAST gesetzt ist. Sie können bis zu 32 alphanumerische Zeichen im Projektormenü eingeben. Verwenden Sie zur Eingabe von mehr als 32 Zeichen Ihren Webbrowser. Nachdem Sie das Kennwort eingegeben und Einstellen ausgewählt haben, wird das Kennwort als Sternchen (*) angezeigt.
	Client-Zertifikat	Client-Zertifikat: Importiert das Client-Zertifikat, wenn EAP-Typ auf PEAP-TLS oder EAP-TLS gesetzt ist.
	Serverzert. Prüfen	Serverzert. Prüfen: Prüfen Sie durch Einstellung auf Ein das Serverzertifikat, wenn ein CA-Zertifikat eingerichtet wurde.
	CA-Lizenz	CA-Lizenz: Importiert das CA-Zertifikat.
	Radius-Servername	Radius-Servername: Geben Sie den Servernamen zur Überprüfung ein. Sie können bis zu 64 alphanumerische Zeichen eingeben. Verwenden Sie zur Eingabe von mehr als 32 Zeichen Ihren Webbrowser.

Einstellung	Optionen	Beschreibung
Kanal	Verschiedene Kanäle verfügbar	Wählen Sie im AdHoc-Verbindungsmodus das vom WLAN verwendete Frequenzband (Kanal).
IP-Einstellungen	DHCP IP-Adresse Subnet-Maske Gateway-Adresse	DHCP: Setzen Sie die Option auf Ein , wenn Ihr Netzwerk Adressen automatisch zuweist; setzen Sie sie auf Aus , wenn Sie IP-Adresse , Subnet-Maske und Gateway-Adresse des Netzwerks manuell eingeben möchten (0 bis 255 je Adressfeld). Verwenden Sie die Adressen 0.0.0.0, 127.x.x.x, 192.0.2.x oder 224.0.0.0 bis 255.255.255.255 (wobei x eine Zahl von 0 bis 255 ist) nicht als IP-Adresse, 255.255.255.255 oder 0.0.0.0 bis 254.255.255.255 nicht als Subnet-Maske und 0.0.0.0, 127.x.x.x oder 224.0.0.0 bis 255.255.255.255 nicht als Gateway-Adresse.
SSID-Anzeige	Ein Aus	Wählen Sie, ob die SSID am Netzwerk-Standby- und Startbildschirm angezeigt werden soll.
Anzeige IP-Adresse	Ein Aus	Wählen Sie, ob die IP-Adresse am Netzwerk-Standby- und Startbildschirm angezeigt werden soll.
IPv6-Einstellungen		Wählen Sie die IPv6-Einstellungen, wenn Sie den Projektor per IPv6 mit dem Netzwerk verbinden möchten:
	IPv6	IPv6: Setzen Sie die Option auf Ein , wenn Sie den Projektor per IPv6 mit dem Netzwerk verbinden möchten. IPv6 wird zur Überwachung und Steuerung des Projektors über ein Netzwerks mittels Epson Web Control unterstützt.

Einstellung	Optionen	Beschreibung
	Auto-Konfiguration	Auto-Konfiguration: Setzen Sie diese Option auf Ein , wenn Adressen automatisch entsprechend dem Router Advertisement zugewiesen werden sollen.
	Temporäre Adresse nutzen	Temporäre Adresse nutzen: Setzen Sie die Option auf Ein , wenn Sie eine temporäre IPv6-Adresse nutzen möchten.

► **Relevante Links**

- "Funktionsliste" [S.11](#)

Netzwerk-Menü - Meldung-Menü

Einstellungen im **Meldung**-Menü ermöglichen Ihnen das Empfangen einer eMail-Benachrichtigung, wenn ein Problem oder eine Warnmeldung im Projektor auftritt.

☛ **Netzwerk > Zur Netzwerkkonfiguration > Meldung**

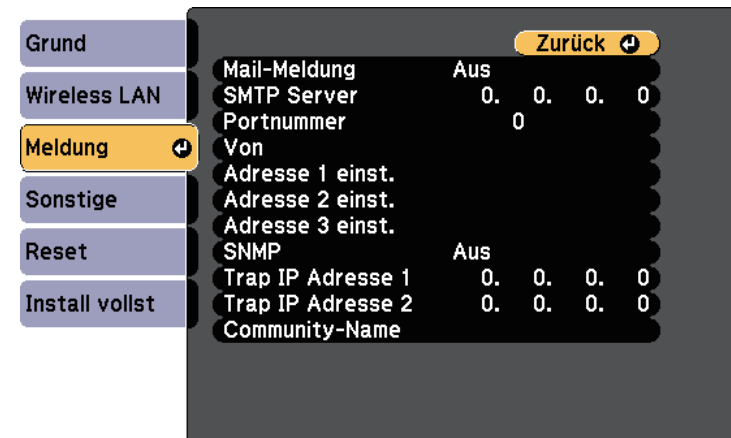

Einstellung	Optionen	Beschreibung
Mail-Meldung	Ein Aus	Stellen Sie diese Option auf Ein , um bei Problemen oder Warnungsmeldungen im Zusammenhang mit einem Projektor eine E-Mail an voreingestellte Adressen zu versenden.
SMTP Server	IP-Adresse	Geben Sie die IP-Adresse für den SMTP-Server des Projektors ein (0 bis 255 je Adressfeld). Verwenden Sie folgende Adressen nicht: 127.x.x.x, 192.0.2.x oder 224.0.0.0 bis 255.255.255.255 (wobei x eine Ziffer von 0 bis 255 ist).
Portnummer	0 bis 65535 (Standard ist 25)	Wählen Sie eine Nummer als Portnummer des SMTP-Servers.
Von	Bis zu 32 alphanumerische Zeichen	Geben Sie die E-Mail-Adresse des Absenders ein.
Adresse 1 einst. Adresse 2 einst. Adresse 3 einst.	Bis zu 64 alphanumerische Zeichen vom Webbrowser (Verwenden Sie nicht die Zeichen " () , ; < > [\] und keine Leerzeichen)	Geben Sie die E-Mail-Adresse ein und wählen Sie die Alarme, die Sie empfangen möchten. Wiederholen Sie diese Schritte zur Angabe von bis zu drei Adressen.
SNMP	Ein Aus	Stellen Sie diese Option auf Ein , um den Projektor mithilfe von SNMP zu überwachen. Zum Überwachen des Projektors muss das Programm „SNMP Manager“ auf Ihrem Computer installiert sein. SNMP sollte durch einen Netzwerkadministrator angewendet werden.

Einstellung	Optionen	Beschreibung
Trap IP Adresse 1 Trap IP Adresse 2	IP-Adresse	Geben Sie bis zu zwei IP-Adressen (0 bis 255 je Adressfeld) zum Empfang von SNMP-Benachrichtigungen an. Verwenden Sie folgende Adressen nicht: 127.x.x.x oder 224.0.0.0 bis 255.255.255.255 (wobei x eine Ziffer von 0 bis 255 ist).
Community-Name	Bis zu 32 alphanumerische Zeichen (verwenden Sie keine Leerzeichen und andere Symbole als @)	Legen Sie den Community-SNMP-Namen fest.

► **Relevante Links**

- "Funktionsliste" [S.11](#)

Netzwerk-Menü - Sonstige-Menü

Optionen im **Sonstige**-Menü ermöglichen Ihnen die Auswahl sonstiger Netzwerkeinstellungen.

☛ Netzwerk > Zur Netzwerkkonfiguration > Sonstige

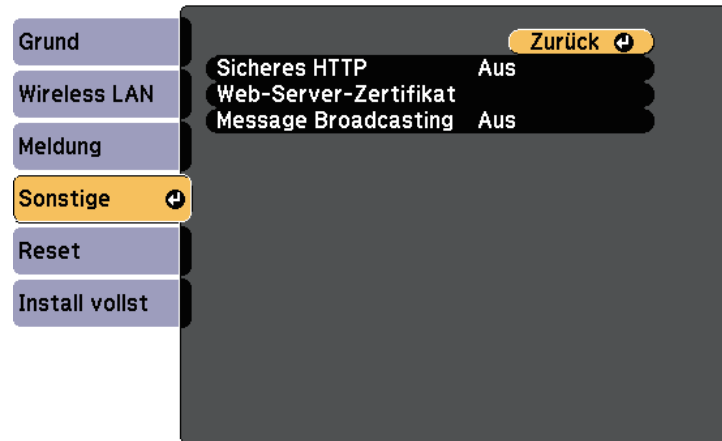

Einstellung	Optionen	Beschreibung
Sicheres HTTP	Ein Aus	Zur Erhöhung der Sicherheit erfolgt die Kommunikation zwischen dem Projektor und Computer bei der Web-Steuerung verschlüsselt. Für Sicherheitseinstellungen über die Web-Steuerung empfehlen wir, hier Ein einzustellen. (Nur verfügbar bei Modellen, die WPA-Enterprise-Sicherheit unterstützen.)
Web-Server-Zertifikat	—	Importiert das Webserver-Zertifikat für sicheres HTTP. (Nur verfügbar bei Modellen, die WPA-Enterprise-Sicherheit unterstützen.)
Message Broadcasting	Ein Aus	Setzen Sie die Option zum Empfangen der von Epson Projector Management gesendeten Nachricht auf Ein . Einzelheiten finden Sie in der <i>Bedienungsanleitung zu Epson Projector Management</i> .

» Relevante Links

- "Funktionsliste" [S.11](#)

Netzwerk-Menü - Reset-Menü

Optionen im **Reset**-Menü ermöglichen Ihnen die Rücksetzung aller Netzwerkeinstellungen.

☛ Netzwerk > Zur Netzwerkkonfiguration > Reset

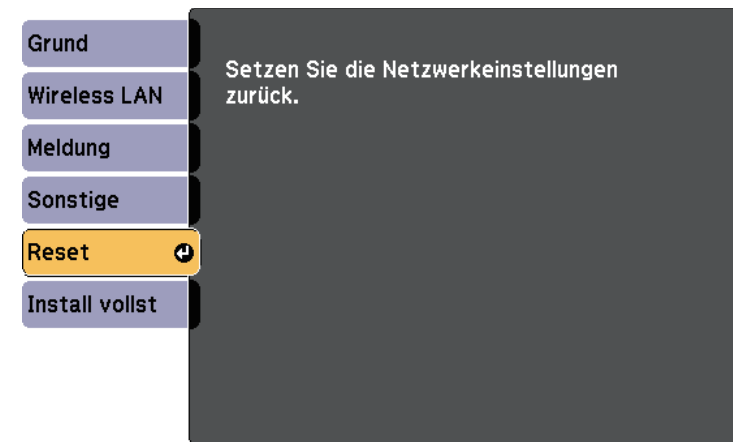

Einstellung	Optionen	Beschreibung
Setzen Sie die Netzwerkeinstellungen zurück.	Ja Nein	Wählen Sie zum Rücksetzen aller Netzwerkeinstellungen Ja .

Einstellungen im ECO-Menü ermöglichen Ihnen die Anpassung von Projektorfunktionen zum Energiesparen.

Wenn Sie eine Energiespareinstellung wählen, erscheint ein Blattsymbol neben der Menüoption.

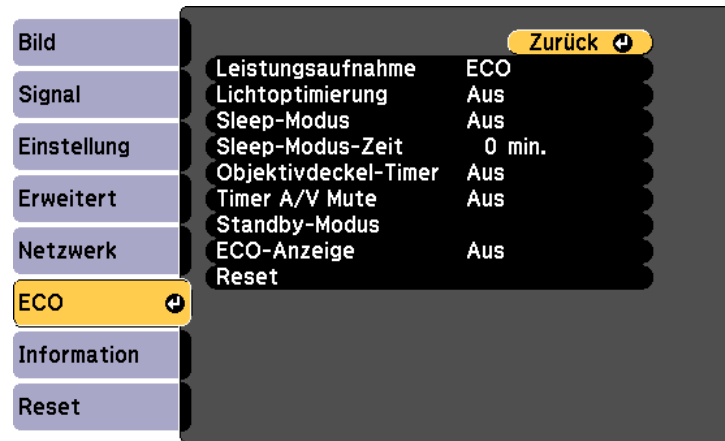

Einstellung	Optionen	Beschreibung
Leistungsaufnahme	Hoch ECO	Wählen Sie den Helligkeitsmodus der Projektorlampe. Sie können keine Einstellungen wählen, wenn Sie Ihren Projektor in großer Höhe oder an Orten mit hohen Temperaturen verwenden. Wählen Sie zum Reduzieren von Lampenhelligkeit und Lüftergeräuschen, zum Einsparen von Strom und zur Verlängerung der Lampenlebensdauer ECO .

Einstellung	Optionen	Beschreibung
Lichtoptimierung	Ein Aus	Wird diese Option auf Ein eingestellt, wird die Lampenhelligkeit dem projizierten Bild entsprechend angepasst. Das Verringern der Lampenhelligkeit je nach projizierter Szene senkt den Stromverbrauch. Die Einstellungen werden für jeden Farbmodus gespeichert. Dieses Element ist aktiviert, wenn: <ul style="list-style-type: none"> • Leistungsaufnahme auf Hoch eingestellt ist. • Adaptive IRIS-Blende auf Aus eingestellt ist. Bild > Adaptive IRIS-Blende
Sleep-Modus	Ein Aus	Schaltet den Projektor nach einem Inaktivitätsintervall automatisch ab (bei Einstellung auf Ein).
Sleep-Modus-Zeit	1 bis 30 Minuten	Legt das Intervall des Sleep-Modus fest.
Objektivdeckel-Timer	Ein Aus	Schaltet den Projektor automatisch nach 30 Minuten ab, wenn die Objektivabdeckung geschlossen ist (bei Einstellung auf Ein).
Timer A/V Mute	Ein Aus	Schaltet den Projektor automatisch nach 30 Minuten ab, wenn A/V Stummschalten aktiviert ist (bei Einstellung auf Ein).

Einstellung	Optionen	Beschreibung
Standby-Modus	Kommunikat. ein Kommunikat. aus	<p>Kommunikat. ein zeigt an, dass der Projektor über ein Netzwerk überwacht werden kann, wenn er sich im Standby-Modus befindet. Aktivieren Sie diese Einstellung, wenn folgende Aktionen unterstützt werden sollen, während sich der Projektor im Standby-Modus befindet:</p> <ul style="list-style-type: none"> • Überwachung und Steuerung des Projektors über ein Netzwerk <p>Kommunikat. ein wird automatisch ausgewählt, wenn A/V-Ausgang auf Immer eingestellt ist.</p> <p>☛ Erweitert > A/V-Einstellungen > A/V-Ausgang</p>
ECO-Anzeige	Ein Aus	Zeigt zur Indikation des Energiesparzustands ein Blattsymbol unten links im projizierten Bild, wenn sich die Lampenhelligkeit ändert (bei Einstellung auf Ein).
Reset	—	Setzt alle Werte im ECO-Menü mit Ausnahme von Standby-Modus auf ihre Standardeinstellungen zurück.



- Wenn die Einstellung **Sleep-Modus-Zeit** aktiviert ist, wird die Lampe dunkler, kurz bevor die Zeiteinstellung abläuft und der Projektor sich ausschaltet.
- Ist die Einstellung **Objektivdeckel-Timer** oder **Timer A/V Mute** aktiviert, verbraucht die Lampe weniger Strom, wenn der Objektivdeckel geschlossen ist oder wenn **A/V Stummschalten** aktiviert ist.

» Relevante Links

- "Projektoreinrichtungseinstellungen - Erweitert-Menü" [S.120](#)
- "Funktionsliste" [S.11](#)

Sie können Informationen über den Projektor sowie die Version anzeigen, indem Sie das **Information**-Menü aufrufen. Sie können jedoch keine Einstellungen im Menü ändern.



Informationselement	Beschreibung
Projektorinfo	Zeigt die Projektorinformationen.
Version	Zeigt die Firmware-Version des Projektors.
Info Temp.-Warnung	Zeigt verschiedene Warnungen bei hoher Temperatur. (Nur verfügbar bei Modellen, die die Zeitplan-Funktion unterstützen.)
Ein/Aus-Verlauf	Zeigt den Ein- und Abschaltverlauf des Projektors. (Nur verfügbar bei Modellen, die die Zeitplan-Funktion unterstützen.)

» **Relevante Links**

- "Information-Menü - Projektorinfo-Menü" [S.134](#)
- "Funktionsliste" [S.11](#)

Information-Menü - Projektorinfo-Menü

Sie können Informationen über den Projektor und Eingangsquellen anzeigen, indem Sie das **Projektorinfo**-Menü im **Information**-Menü des Projektors aufrufen.

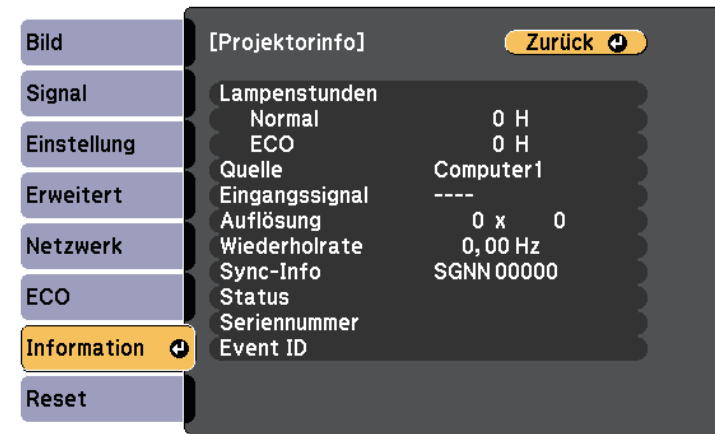

 Die verfügbaren Einstellungen hängen von der aktuellen Eingangsquelle ab.
Der Lampennutzungstimer registriert Betriebsstunden erst, nachdem Sie die Lampe mindestens 10 Stunden genutzt haben.

Informationselement	Beschreibung
Lampenstunden	Zeigt an, wie viele Stunden (H) die Lampe in jedem Leistungsaufnahme -Modus genutzt wurde; falls die Informationen gelb angezeigt werden, sollten Sie in naher Zukunft eine Epson-Originalersatzlampe erwerben.  ECO > Leistungsaufnahme
Quelle	Zeigt den Namen des Anschlusses, mit dem die aktuelle Eingangsquelle verbunden ist.

Informationselement	Beschreibung
Eingangssignal	Zeigt die Eingangssignaleinstellung der aktuellen Eingangsquelle.
Auflösung	Zeigt die Auflösung der aktuellen Eingangsquelle.
Wiederholrate	Zeigt die Wiederholrate der aktuellen Eingangsquelle.
Sync-Info	Zeigt Informationen, die für einen Servicetechniker hilfreich sein könnten.
Status	Zeigt Informationen über Projektorprobleme, die für einen Servicetechniker hilfreich sein könnten.
Seriennummer	Zeigt die Seriennummer des Projektors an.
Event ID	Zeigt die Ereignisidentifikationsnummer, die einem jeweiligen Netzwerkproblem entspricht; beachten Sie die Liste von Ereignisidentifikationscodes.

» Relevante Links

- "Liste mit Ereignisidentifikationscodes" [S.135](#)
- "Funktionsliste" [S.11](#)

Liste mit Ereignisidentifikationscodes

Falls die **Event ID**-Option im **Projektorinfo**-Menü eine Codenummer anzeigt, können Sie in dieser Liste mit Ereignisidentifikationscodes die Lösung für das dem Code zugehörige Projektorproblem finden.

Falls Sie das Problem nicht beheben können, wenden Sie sich an Ihren Netzwerkadministrator oder Epson.

Event ID	Ursache und Lösung
0432 0435	Die Netzwerksoftware startete nicht. Schalten Sie den Projektor aus und wieder ein.
0433	Die übertragenen Bilder können nicht angezeigt werden, Starten Sie die Netzwerksoftware neu.

Event ID	Ursache und Lösung
0434 0481 0482 0485	Instabile Netzwerkkommunikation. Prüfen Sie den Netzwerkkommunikationsstatus, warten Sie einen Augenblick und versuchen Sie dann noch einmal, eine Verbindung zum Netzwerk herzustellen.
0483 04FE	Die Netzwerksoftware wurde unerwartet beendet. Prüfen Sie den Netzwerkkommunikationsstatus und schalten Sie dann den Projektor aus und wieder ein.
0484	Die Kommunikation mit dem Computer wurde getrennt. Starten Sie die Netzwerksoftware neu.
0479 04FF	Ein Projektorsystemfehler ist aufgetreten. Schalten Sie den Projektor aus und wieder ein.
0891	Es kann kein Zugriffspunkt mit derselben SSID gefunden werden. Stellen Sie für Ihren Computer, den Zugangspunkt und den Projektor dieselbe SSID ein.
0892	WPA/WPA2/WPA3-Verschlüsselungstypen stimmen nicht überein. Vergewissern Sie sich, dass die WLAN-Sicherheitseinstellungen korrekt sind.
0893	Der TKIP/AES-Verschlüsselungstyp stimmt nicht überein. Vergewissern Sie sich, dass die WLAN-Sicherheitseinstellungen korrekt sind.
0894	Die Kommunikation mit einem unautorisierten Zugangspunkt wurde getrennt. Wenden Sie sich an Ihren Netzwerkadministrator.
0895	Kommunikation mit einem verbundenen Gerät wurde unterbrochen. Prüfen Sie den Status Ihrer Geräteverbindung.
0898	DHCP nicht verfügbar. Stellen Sie sicher, dass der DHCP-Server richtig funktioniert. Falls Sie DHCP nicht nutzen, setzen Sie die DHCP -Einstellung im Projektormenü Netzwerk auf Aus .  Netzwerk > Zur Netzwerkkonfiguration > Wireless LAN > IP-Einstellungen > DHCP
0899	Sonstige Kommunikationsfehler.
089A	Die EAP-Authentifizierungsart stimmt nicht mit dem Netzwerk überein. Prüfen Sie die WLAN-Sicherheitseinstellungen und vergewissern Sie sich, dass das Sicherheitszertifikat richtig installiert ist.

Event ID	Ursache und Lösung
089B	Die EAP-Serverauthentifizierung ist fehlgeschlagen. Prüfen Sie die WLAN-Sicherheitseinstellungen und vergewissern Sie sich, dass das Sicherheitszertifikat richtig installiert ist.
089C	Die EAP-Client-Authentifizierung ist fehlgeschlagen. Prüfen Sie die WLAN-Sicherheitseinstellungen und vergewissern Sie sich, dass das Sicherheitszertifikat richtig installiert ist.
089D	Austausch der Schlüssel fehlgeschlagen. Prüfen Sie die WLAN-Sicherheitseinstellungen und vergewissern Sie sich, dass das Sicherheitszertifikat richtig installiert ist.

► Relevante Links

- "Funktionsliste" [S.11](#)

Sie können die meisten Projektoreinstellungen über das **Reset**-Menü auf ihre Standardwerte zurücksetzen.

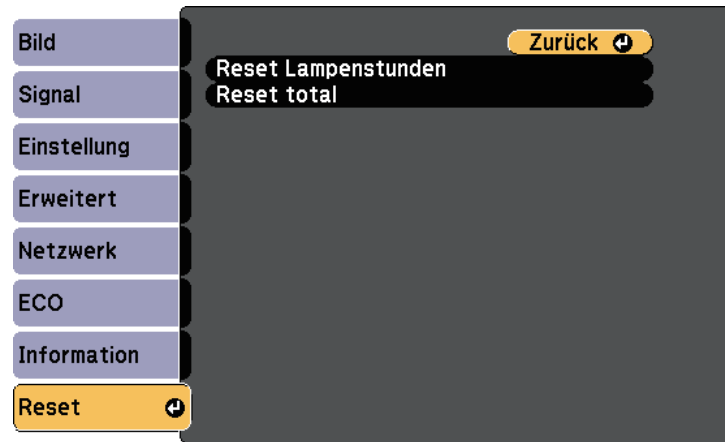

- Netzwerk-Menüelemente
- Lampenstunden
- Kennwort

* Nur, wenn Sie die Einstellung **Benutzerlogoschutz** im Projektormenü **Kennwortschutz** auf **Ein** einstellen.

Einstellung	Optionen	Beschreibung
Reset Lampenstunden	—	Setzen Sie die Lampennutzungsdauer nach Auswechslung der Lampe auf Null zurück.
Reset total	—	Setzt die meisten Projektoreinstellungen auf ihre Standardwerte zurück.

Folgende Einstellungen werden bei der **Reset total**-Option nicht zurückgesetzt:

- E-Zoom
- Benutzerlogo
- Hintergrundanzeige *
- Startbildschirm *
- A/V Stummschalten *
- Planeinstellungen
- Sprache
- Datum & Zeit

Nach Auswahl der Menüeinstellungen eines Projektors können Sie folgende Methoden zum Kopieren der Einstellungen auf andere Projektoren verwenden, solange es sich um dasselbe Modell handelt.

- Über ein USB-Flash-Laufwerk.
- Durch Verbindung eines Computers und Projektors mit einem USB-Kabel.

Folgende Menüeinstellungen können nicht auf den anderen Projektor kopiert werden.

- **Netzwerk**-Menüeinstellungen (mit Ausnahme der Menüs **Meldung** und **Sonstige**)
- **Lampenstunden** und **Status** im **Projektorinfo**-Menü



- Führen Sie die Sammeleinrichtung vor Anpassung von Bildeinstellungen wie Trapezkorrektur durch. Da auch Bildeinstellungswerte auf einen anderen Projektor kopiert werden, werden die von Ihnen vor der Durchführung der Sammeleinrichtung vorgenommenen Anpassungen überschrieben und das von Ihnen angepasste, projizierte Bild ändert sich unter Umständen.
 - Wenn Sie die Menüeinstellungen von einem Projektor auf einen anderen Projektor kopieren, wird auch das Benutzerlogo kopiert. Tragen Sie keine Informationen ein, die Sie nicht zwischen mehreren Projektoren als Benutzerlogo teilen möchten.
 - Stellen Sie sicher, dass **Batch-Setup-Bereich** auf **Beschränkt** eingestellt ist, wenn Sie folgende Einstellungen nicht kopieren möchten:
 - **Kennwortschutz**-Einstellungen
 - **Netzwerk**-Menüeinstellungen (mit Ausnahme der Menüs **Meldung** und **Sonstige**)
- ☛ **Erweitert > Betrieb > Erweitert > Batch-Setup-Bereich**

Vorsicht

Epson übernimmt keine Verantwortung für Sammeleinrichtungsfehler und damit verbundene Reparaturkosten aufgrund von Stromausfällen, Kommunikationsfehlern oder anderen Problemen, die derartige Fehler verursachen können.

» **Relevante Links**

- "Übertragen von Einstellungen von einem USB-Flash-Laufwerk" [S.138](#)
- "Übertragen von Einstellungen von einem Computer" [S.139](#)
- "Funktionsliste" [S.11](#)

Übertragen von Einstellungen von einem USB-Flash-Laufwerk

Sie können Menüeinstellungen von einem Projektor mit Hilfe eines USB-Flash-Laufwerks auf einen anderen Projektor des gleichen Modells kopieren.



- Das USB-Flash-Laufwerk muss ein FAT-Format nutzen und darf keine Sicherheitsfunktion beinhalten. Löschen Sie alle Dateien auf dem Laufwerk, bevor Sie es zur Sammeleinrichtung verwenden; andernfalls werden die Einstellungen möglicherweise nicht richtig gespeichert.

- 1** Trennen Sie das Netzkabel vom Projektor und stellen Sie sicher, dass alle Anzeigen des Projektors erloschen sind.
- 2** Verbinden Sie ein leeres USB-Flash-Laufwerk direkt mit dem USB-A-Anschluss des Projektors.
- 3** Halten Sie die [Esc]-Taste an der Fernbedienung oder am Bedienfeld gedrückt und schließen Sie das Netzkabel an den Projektor an.
- 4** Wenn alle Projektoranzeigen aufleuchten, lassen Sie die [Esc]-Taste los. Die Anzeigen beginnen zu blinken und die Sammeleinrichtungsdatei wird auf das USB-Flash-Laufwerk geschrieben. Sobald das Schreiben abgeschlossen ist, schaltet sich der Projektor aus.

Vorsicht

Trennen Sie weder das Netzkabel noch das USB-Flash-Laufwerk vom Projektor, während die Datei geschrieben wird. Falls das Netzkabel oder das USB-Flash-Laufwerk getrennt wird, startet der Projektor möglicherweise nicht richtig.

- 5** Entfernen Sie das USB-Flash-Laufwerk.



Der Dateiname der Sammeleinrichtungsdatei lautet PJCONFDATA.bin. Falls Sie den Dateinamen ändern müssen, fügen Sie Text nach PJCONFDATA an, indem Sie ausschließlich alphanumerische Zeichen verwenden. Falls Sie den PJCONFDATA-Abschnitt des Dateinamens ändern, erkennt der Projektor die Datei möglicherweise nicht richtig.

- 6** Trennen Sie das Netzkabel des Projektors, auf den Sie die Einstellungen kopieren möchten, und stellen Sie sicher, dass alle Projektoranzeigen erloschen sind.
- 7** Verbinden Sie das USB-Flash-Laufwerk mit der gespeicherten Sammeleinrichtungsdatei mit dem USB-A-Anschluss des Projektors.
- 8** Halten Sie die [Menu]-Taste an der Fernbedienung oder am Bedienfeld gedrückt und schließen Sie das Netzkabel an den Projektor an.
- 9** Wenn alle Projektoranzeigen aufleuchten, lassen Sie die [Menu]-Taste los.

Wenn alle Anzeigen zu blinken beginnen, werden die Einstellungen geschrieben. Sobald das Schreiben abgeschlossen ist, schaltet sich der Projektor aus.

Vorsicht

Trennen Sie weder das Netzkabel noch das USB-Flash-Laufwerk vom Projektor, während die Datei geschrieben wird. Falls das Netzkabel oder das USB-Flash-Laufwerk getrennt wird, startet der Projektor möglicherweise nicht richtig.

- 10** Entfernen Sie das USB-Flash-Laufwerk.

Übertragen von Einstellungen von einem Computer

Sie können Menüeinstellungen von einem Projektor auf einen anderen Projektor desselben Modells kopieren, indem Sie Computer und Projektor per USB-Kabel verbinden.



Die Sammeleinrichtungsmethode kann mit den folgenden Betriebssystemversionen verwendet werden:

- Windows 7 und aktueller
- OS X 10.11.x und aktueller

- 1** Trennen Sie das Netzkabel vom Projektor und stellen Sie sicher, dass alle Anzeigen des Projektors erloschen sind.
- 2** Verbinden Sie ein USB-Kabel mit dem USB-Anschluss des Computers und dem USB-B-Anschluss des Projektors.
- 3** Halten Sie die [Esc]-Taste an der Fernbedienung oder am Bedienfeld gedrückt und schließen Sie das Netzkabel an den Projektor an.
- 4** Wenn alle Projektoranzeigen aufleuchten, lassen Sie die [Esc]-Taste los. Der Computer erkennt den Projektor als Wechseldatenträger.
- 5** Öffnen Sie das Wechseldatenträgersymbol bzw. den Ordner und speichern Sie die Sammeleinrichtungsdatei auf dem Computer.



Der Dateiname der Sammeleinrichtungsdatei lautet PJCONFDATA.bin. Falls Sie den Dateinamen ändern müssen, fügen Sie Text nach PJCONFDATA an, indem Sie ausschließlich alphanumerische Zeichen verwenden. Falls Sie den PJCONFDATA-Abschnitt des Dateinamens ändern, erkennt der Projektor die Datei möglicherweise nicht richtig.

- 6** Werfen Sie das USB-Gerät (Windows) aus oder ziehen Sie das Wechseldatenträgersymbol auf den Papierkorb (Mac).
- 7** Trennen Sie das USB-Kabel.
Der Projektor schaltet sich ab.
- 8** Trennen Sie das Netzkabel des Projektors, auf den Sie die Einstellungen kopieren möchten, und stellen Sie sicher, dass alle Projektoranzeigen erloschen sind.
- 9** Verbinden Sie das USB-Kabel mit dem USB-Anschluss des Computers und dem USB-B-Anschluss des Projektors.
- 10** Halten Sie die [Menu]-Taste an der Fernbedienung oder am Bedienfeld gedrückt und schließen Sie das Netzkabel an den Projektor an.
- 11** Wenn alle Projektoranzeigen aufleuchten, lassen Sie die [Menu]-Taste los.
Der Computer erkennt den Projektor als Wechseldatenträger.
- 12** Kopieren Sie die Sammeleinrichtungsdatei (PJCONFDATA.bin), die Sie auf Ihrem Computer gespeichert haben, in das Stammverzeichnis des Wechseldatenträgers.



Kopieren Sie keine Dateien oder Ordner außer der Sammeleinrichtungsdatei auf den Wechseldatenträger.

- 13** Werfen Sie das USB-Gerät (Windows) aus oder ziehen Sie das Wechseldatenträgersymbol auf den Papierkorb (Mac).

14

Trennen Sie das USB-Kabel.

Wenn alle Anzeigen zu blinken beginnen, werden die Einstellungen geschrieben. Sobald das Schreiben abgeschlossen ist, schaltet sich der Projektor aus.

Vorsicht

Trennen Sie das Netzkabel nicht vom Projektor, während die Datei geschrieben wird. Falls das Netzkabel getrennt wird, startet der Projektor möglicherweise nicht richtig.

► **Relevante Links**

- "Benachrichtigung bei Sammeleinrichtungsfehler" [S.140](#)

Benachrichtigung bei Sammeleinrichtungsfehler

Die Anzeigen des Projektors benachrichtigen Sie, falls ein Fehler bei einem Sammeleinrichtungsvorgang auftritt. Überprüfen Sie den Status der Projektoranzeigen und befolgen Sie die in der Tabelle beschriebenen Anweisungen.

Anzeigestatus	Problem und Lösungen
<ul style="list-style-type: none"> • Lampe: Orange - blinkt schnell • Temp: Orange - blinkt schnell 	<p>Möglicherweise ist die Sammeleinrichtungsdatei beschädigt oder das USB-Flash-Laufwerk bzw. das USB-Kabel ist nicht richtig angeschlossen.</p> <p>Trennen Sie das USB-Flash-Laufwerk bzw. das USB-Kabel; ziehen Sie dann das Netzkabel des Projektors und schließen Sie es wieder an und versuchen Sie es anschließend noch einmal.</p>
<ul style="list-style-type: none"> • Betrieb: Blau - blinkt schnell • Status: Blau - blinkt schnell • Lampe: Orange - blinkt schnell • Temp: Orange - blinkt schnell 	<p>Möglicherweise ist das Schreiben der Einstellungen fehlgeschlagen oder ein Fehler ist in der Firmware des Projektors aufgetreten.</p> <p>Stellen Sie die Benutzung des Projektors ein und ziehen Sie das Netzkabel aus der Steckdose. Wenden Sie sich an Epson.</p>

» Relevante Links

- "Status der Projektoranzeige" [S.156](#)

Wartung des Projektors

Befolgen Sie die Anweisungen in diesen Abschnitten zur Wartung Ihres Projektors.

► Relevante Links

- "Wartung des Projektors" [S.143](#)
- "Reinigen des Objektivs" [S.144](#)
- "Reinigung des Projektorgehäuses" [S.145](#)
- "Wartung von Luftfilter und Belüftungsöffnungen" [S.146](#)
- "Wartung der Projektorlampe" [S.149](#)

Möglicherweise müssen Sie das Projektorobjektiv regelmäßig reinigen; reinigen Sie außerdem Luftfilter und Belüftungsöffnungen, damit der Projektor nicht aufgrund blockierter Belüftung überhitzt.

Die einzigen Teile, die Sie ersetzen dürfen, sind Lampe, Luftfilter und Fernbedienungsbatterien. Falls andere Teile ersetzt werden müssen, wenden Sie sich an Epson oder einen autorisierten Epson-Dienstleister.

Warnung

Bevor Sie einen Teil des Projektors reinigen, schalten Sie ihn ab und ziehen das Netzkabel. Öffnen Sie niemals Abdeckungen am Projektor, sofern nicht spezifisch in dieser Anleitung erklärt. Gefährliche elektrische Spannung im Projektor kann schwere Verletzungen verursachen.

Reinigen Sie das Projektorobjektiv regelmäßig oder wann immer Sie Staub oder Schlieren auf der Oberfläche bemerken.

- Entfernen Sie Staub und Schlieren, indem Sie das Objektiv vorsichtig mit einem Reinigungstuch abwischen.
- Entfernen Sie hartnäckigen Schmutz, indem Sie ein weiches, flusenfreies Tuch mit Objektivreiniger anfeuchten und das Objektiv abwischen. Sprühen Sie Flüssigkeiten nicht direkt auf das Objektiv.

Warnung

Verwenden Sie keinen Objektivreiniger, der entflammbare Gase enthält. Die von der Projektorlampe erzeugte Hitze kann einen Brand verursachen.

Beachten

Reinigen Sie das Objektiv nicht mit Glasreiniger oder aggressiven Materialien und setzen Sie das Objektiv keinen Stößen aus; andernfalls kann es beschädigt werden. Verwenden Sie keine Druckluftdosen; Gase können brennbare Reste hinterlassen.

Schalten Sie den Projektor vor der Reinigung des Projektorgehäuses ab und ziehen Sie das Netzkabel.

- Verwenden Sie zum Entfernen von Staub und Schmutz ein weiches, trockenes, flusenfreies Tuch.
- Hartnäckigen Schmutz entfernen Sie mit einem weichen, mit Wasser und milder Seife angefeuchteten Tuch. Sprühen Sie Flüssigkeiten nicht direkt auf den Projektor.

Beachten

Verwenden Sie zur Reinigung des Projektorgehäuses kein Wachs, Alkohol, Benzin, Farbverdünner oder andere Chemikalien. Diese können das Gehäuse beschädigen. Verwenden Sie keine Druckluftdosen; Gase können brennbare Reste hinterlassen.

Zur Pflege Ihres Projektors ist regelmäßige Filterwartung wichtig. Reinigen Sie den Luftfilter, wenn Sie per Meldung darüber informiert werden, dass die Temperatur im Inneren des Projektors hoch ist. Es wird empfohlen, diese Teile mindestens alle 6.000 Stunden zu reinigen. Reinigen Sie sie häufiger, wenn der Projektor in einer besonders staubigen Umgebung eingesetzt wird.

Beachten

Falls keine regelmäßige Wartung durchgeführt wird, informiert Sie Ihr Epson-Projektor darüber, dass die Temperatur im Inneren des Projektors einen hohen Wert erreicht hat. Warten Sie mit der Pflege Ihres Projektorfilters nicht, bis diese Warnung erscheint, da sich die Lebenszeit von Projektor und Lampe verringern kann, wenn diese über längere Zeit hohen Temperaturen ausgesetzt sind.

» Relevante Links

- "Reinigung von Luftfilter und Belüftungsöffnungen" [S.146](#)
- "Austausch des Luftfilters" [S.146](#)
- "Funktionsliste" [S.11](#)

Reinigung von Luftfilter und Belüftungsöffnungen

Reinigen Sie Luftfilter und Belüftungsöffnungen des Projektors, wenn diese staubig sind oder Sie per Meldung zur Reinigung aufgefordert werden.

- 1** Schalten Sie den Projektor aus und ziehen Sie das Netzkabel.

- 2** Entfernen Sie Staub vorsichtig mit einem kleinen Staubsauger für Computer oder einem sehr weichen Pinsel (z. B. einem Malpinsel).

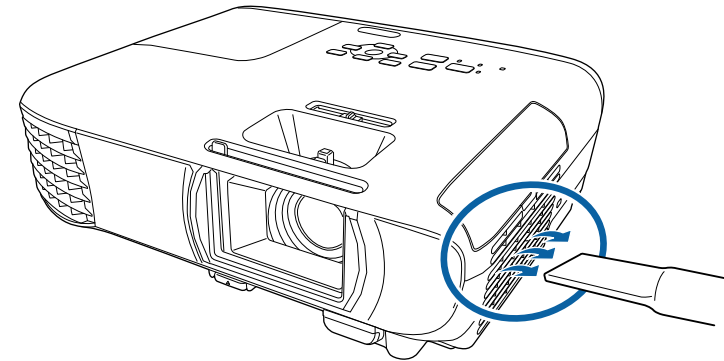

Sie können den Luftfilter entfernen und so beide Seiten reinigen. Spülen Sie den Luftfilter nicht in Wasser ab; verwenden Sie zur Reinigung keine Reinigungs- oder Lösungsmittel.

Beachten

Verwenden Sie keine Druckluftdosen. Die Gase können brennbare Reste hinterlassen bzw. Staub und Schmutz in die optischen Komponenten oder andere empfindliche Bereiche des Projektors drücken.

- 3** Falls sich Staub nur schwer entfernen lässt oder der Luftfilter beschädigt ist, ersetzen Sie ihn.

Austausch des Luftfilters

Sie müssen den Luftfilter in folgenden Situationen ersetzen:

- Nach Reinigung des Luftfilters erscheint eine Meldung, die Sie zum Reinigen oder Ersetzen des Filters auffordert.
- Der Luftfilter ist beschädigt.

Sie können den Luftfilter ersetzen, während der Projektor an der Decke montiert oder auf einem Tisch aufgestellt ist.

- 1** Schalten Sie den Projektor aus und ziehen Sie das Netzkabel.
- 2** Die Abdeckung des Luftfilters öffnen.

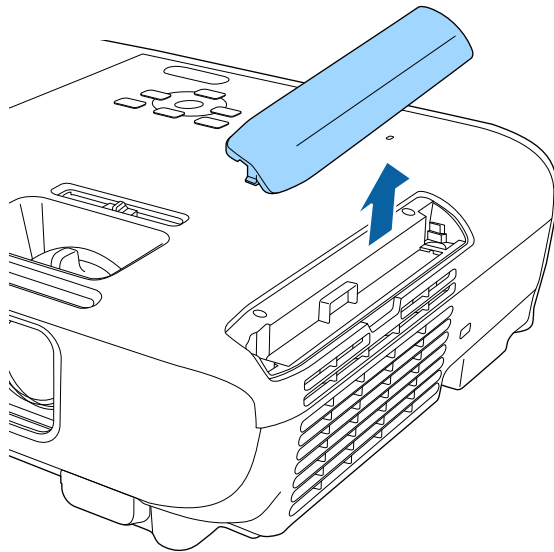

- 3** Ziehen Sie den Luftfilter aus dem Projektor.

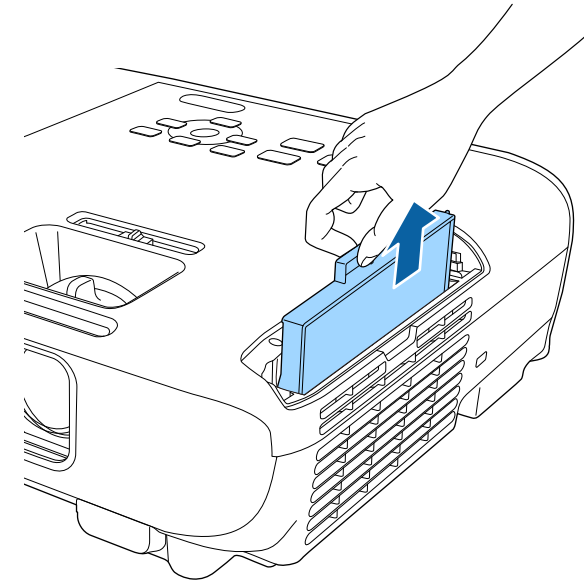

Entsorgen Sie benutzte Luftfilter entsprechend den örtlichen Richtlinien.

- Filtrahmen: ABS
- Filter: Polyurethanschaum

- 4** Setzen Sie den neuen Luftfilter wie gezeigt im Projektor ein und drücken Sie ihn hinunter, bis er mit einem Klick einrastet.

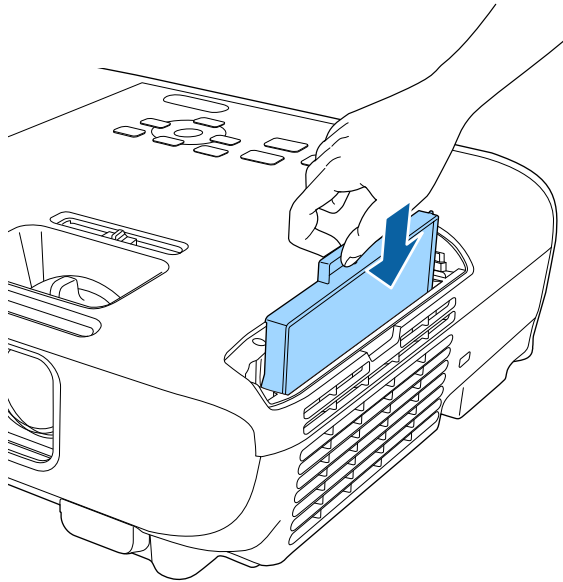

- 5** Schließen Sie die Abdeckung des Luftfilters.

» **Relevante Links**

- "Ersatzteile" [S.171](#)

Der Projektor überwacht die Anzahl der Lampenbetriebsstunden und zeigt diese Information im Menüsystem des Projektors an.

Ersetzen Sie die Lampe in folgenden Situationen so bald wie möglich:

- Das projizierte Bild wird dunkler oder die Qualität nimmt ab
- Wenn Sie den Projektor einschalten, wird eine Meldung angezeigt, in der Sie aufgefordert werden, die Lampe zu tauschen (die Meldung wird 100 Stunden vor dem erwarteten Ende der Lampenlebensdauer eingeblendet und 30 Sekunden lang angezeigt)

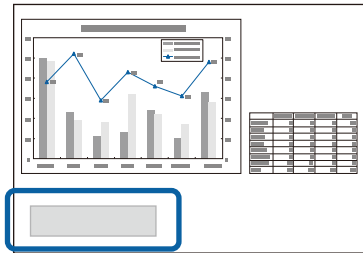

- Die Power-Anzeige des Projektors blinkt blau, und seine Lamp-Anzeige blinkt orange.

Beachten

- Nach Ablauf dieser Betriebsdauer nimmt die Gefahr eines Lampenbruchs zu. Ersetzen Sie die Lampe deshalb so schnell wie möglich, nachdem die entsprechende Meldung angezeigt wird, selbst wenn Sie noch funktioniert.
- Bitte vermeiden Sie es, das Gerät wiederholt aus- und unverzüglich wieder einzuschalten. Wenn der Projektor häufig ein- und ausgeschaltet wird, kann die Lebensdauer der Lampen verringert werden.
- Je nach Art der Lampe oder Verwendungsart kann diese dunkler werden oder ganz ausfallen, bevor die Warnung erscheint. Daher sollten Sie immer ein Lampenteil bereithalten.
- Wir empfehlen die Verwendung von Epson-Original-Ersatzlampen. Der Einsatz von Nicht-Originallampen kann sich auf Projektionsqualität und Sicherheit auswirken. Schäden und Fehlfunktionen aufgrund der Verwendung von Nicht-Originallampen werden möglicherweise nicht durch die Epson-Garantie abgedeckt.

» Relevante Links

- "Wechseln der Lampe" [S.149](#)
- "Rücksetzen des Lampentimers" [S.152](#)
- "Technische Daten des Projektors" [S.177](#)
- "Status der Projektoranzeige" [S.156](#)

Wechseln der Lampe

Sie können die Lampe ersetzen, wenn der Projektor auf einem Tisch steht oder an der Decke montiert ist.

⚠ Warnung

- Lassen Sie die Lampe zur Vermeidung von Verletzungen vor dem Austauschen vollständig abkühlen.
- Zerlegen Sie die Lampe nicht und bauen Sie nicht um. Bei Einbau einer zerlegten oder umgebauten Lampe besteht die Gefahr von Bränden, Stromschlägen sowie anderen Beschädigungen und Verletzungen.

- 1** Schalten Sie den Projektor aus und ziehen Sie das Netzkabel.
- 2** Lassen Sie die Projektorlampe mindestens eine Stunde abkühlen.
- 3** Lösen Sie die Schraube der Lampenfachabdeckung mit dem mit der Ersatzlampe gelieferten Schraubendreher.

Warnung

Beim Austauschen der Lampe besteht die Möglichkeit, dass diese birst. Ist der Projektor an der Decke aufgehängt, sollten Sie für den Lampentausch immer davon ausgehen, dass die Lampe zerbrochen ist. Stehen Sie daher seitlich von der Lampenabdeckung und nicht darunter. Nehmen Sie die Lampenabdeckung vorsichtig ab. Seien Sie beim Entfernen der Lampenabdeckung vorsichtig, da Glassplitter herausfallen und Verletzungen verursachen könnten. Sollten Glassplitter in Ihre Augen oder Ihren Mund gelangen, wenden Sie sich sofort an einen Arzt.

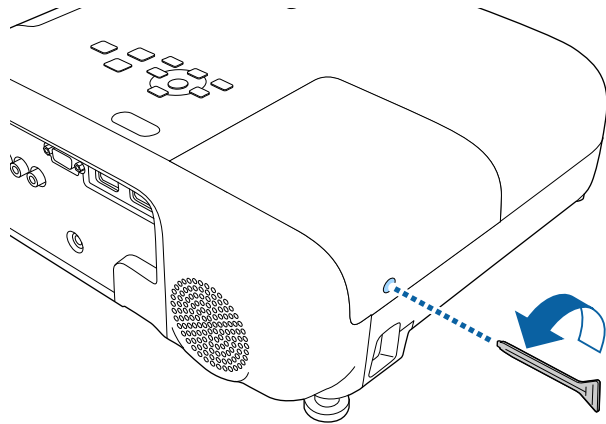

- 4** Schieben Sie die Lampenfachabdeckung heraus und heben Sie sie ab.

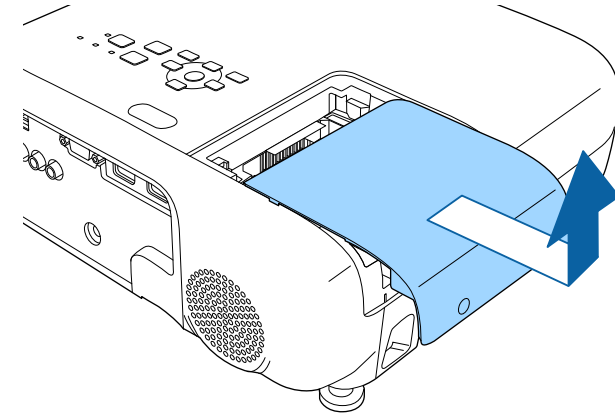

- 5** Lösen Sie die Schrauben, die die Lampe am Projektor befestigen. Die Schrauben kommen nicht vollständig heraus.

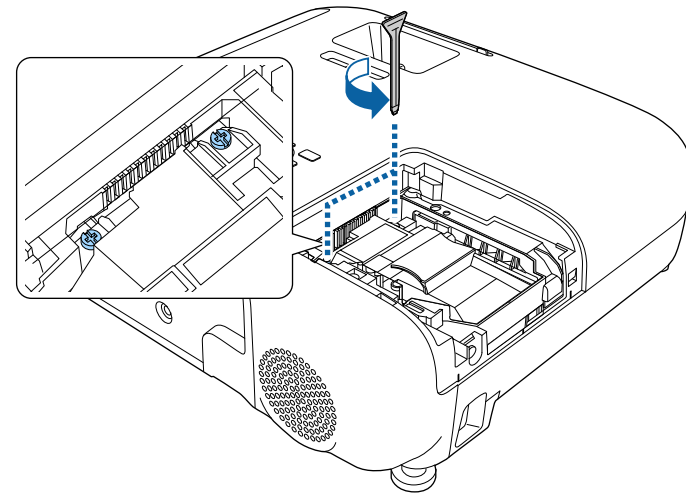

- 6** Erfassen Sie den erhöhten Teil der Lampe und entfernen Sie.

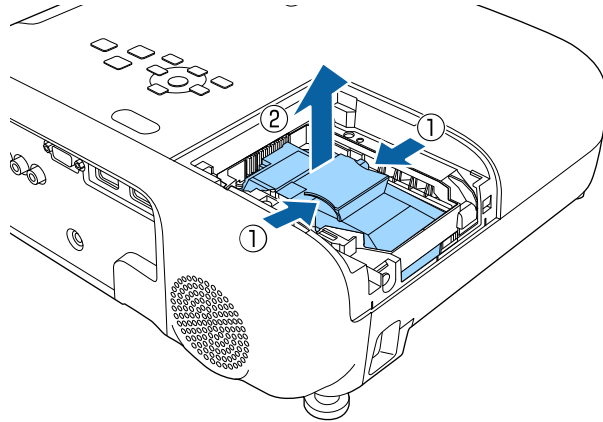

- Falls Sie beim Entfernen der Lampe bemerken, dass diese Risse aufweist, wenden Sie sich an Epson.
- Die Lampe(n) in diesem Produkt enthält/enthalten Quecksilber (Hg). Prüfen Sie örtliche Gesetze und Richtlinien bezüglich Entsorgung oder Recycling. Werfen Sie sie nicht in den Hausmüll.

- 7** Setzen Sie die neue Lampe vorsichtig in den Projektor ein. Falls sie nicht problemlos passt, prüfen Sie bitte die Ausrichtung.

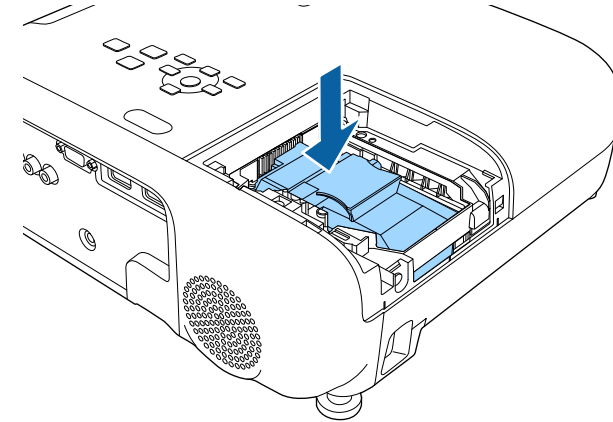

Beachten

Berühren Sie zur Vermeidung eines vorzeitigen Lampenausfalls keine Glasteile der Lampenbaugruppe.

- 8** Drücken Sie die Lampe fest hinein und ziehen Sie die Schrauben zur Sicherung fest.

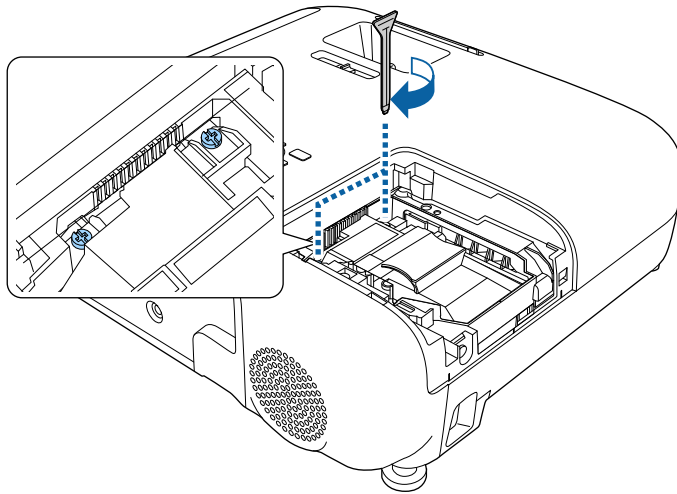

- 9** Bringen Sie die Lampenfachabdeckung wieder an und ziehen Sie die Schraube zur Sicherung fest.

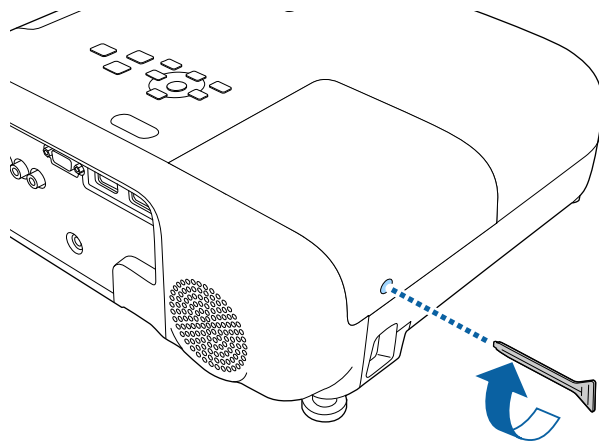

- Vergewissern Sie sich, dass die Lampenfachabdeckung sicher angebracht ist, andernfalls schaltet sich die Lampe nicht ein.
- Bringen Sie die Lampenfachabdeckung nicht mit zu viel Kraft an und vergewissern Sie sich, dass die Lampenfachabdeckung nicht verformt ist.

Setzen Sie den Lampentimer zur Überwachung der Nutzungsdauer der neuen Lampe auf Null zurück.

» Relevante Links

- "Ersatzteile" [S.171](#)

Rücksetzen des Lampentimers

Sie müssen den Lampentimer nach Austauschen der Projektorlampe zurücksetzen, damit die Lampenaustauschmeldung nicht mehr erscheint und die Nutzungsdauer der neuen Lampe richtig überwacht wird.



Setzen Sie den Lampentimer nicht zurück, wenn Sie die Lampe nicht ersetzt haben, da dies zu falschen Informationen bezüglich der Lampennutzung führt.

- 1** Schalten Sie den Projektor ein.
- 2** Drücken Sie die [Menu]-Taste, wählen Sie das **Reset**-Menü und drücken Sie [Enter].

- 3** Wählen Sie **Reset Lampenstunden** und drücken Sie [Enter].

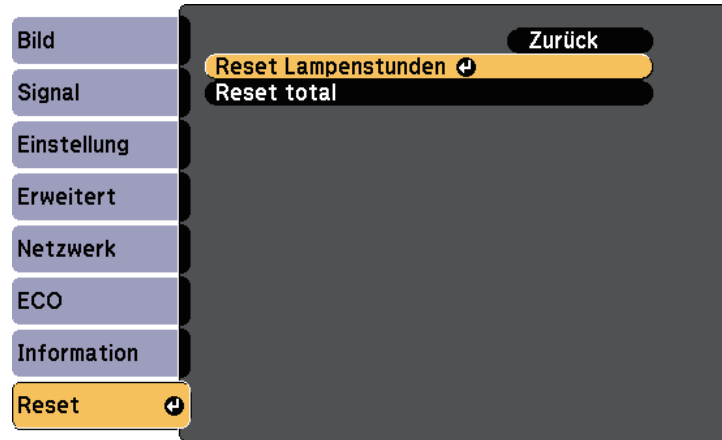

Sie werden gefragt, ob Sie die Lampenstunden zurücksetzen möchten.

- 4** Wählen Sie **Ja** und drücken Sie [Enter].
- 5** Drücken Sie zum Verlassen der Menüs [Menu] oder [Esc].

Problemlösung

Prüfen Sie die Lösungsvorschläge in diesen Abschnitten, falls Probleme mit der Benutzung des Projektors auftreten.

► Relevante Links

- "Projektionsprobleme" [S.155](#)
- "Status der Projektoranzeige" [S.156](#)
- "Verwendung der Projektorhilfe" [S.158](#)
- "Probleme mit Bild oder Ton lösen" [S.159](#)
- "Probleme mit der Steuerung von Projektor oder Fernbedienung lösen" [S.165](#)
- "Lösung von Netzwerkproblemen" [S.167](#)

Falls der Projektor nicht richtig funktioniert, schalten Sie ihn aus, ziehen Sie den Netzstecker, schließen Sie ihn wieder an und schalten Sie das Gerät ein.

Falls dies das Problem nicht löst, prüfen Sie Folgendes:

- Möglicherweise weisen die Anzeigen am Projektor auf das Problem hin.
- Das Hilfesystem des Projektors kann Informationen zu gängigen Problemen anzeigen.
- Die Lösungsansätze in dieser Anleitung können Ihnen bei der Behebung vieler Probleme helfen.

Falls keine der vorgeschlagenen Lösungen hilft, wenden Sie sich für technischen Support an Epson.

Die Anzeigen am Projektor zeigen den Projektorstatus und informieren Sie, wenn ein Problem auftritt. Prüfen Sie Status und Farbe der Anzeigen; beachten Sie dann zur Lösungsfindung die folgende Tabelle.

- Falls die Anzeigen ein nicht in der nachstehenden Tabelle aufgelistetes Muster zeigen, schalten Sie den Projektor aus, ziehen Sie das Netzkabel und wenden Sie sich an Epson.

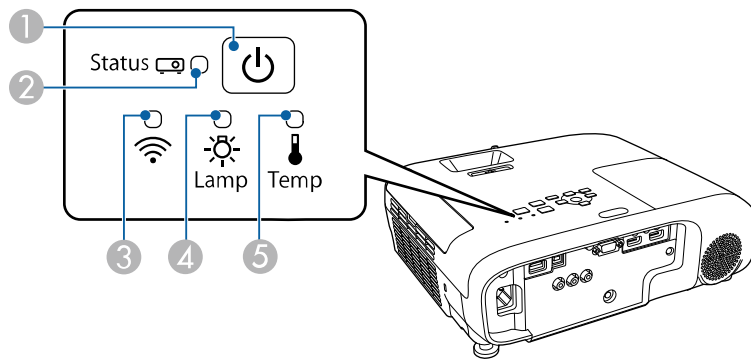

- 1 Power-Anzeige
- 2 Statusanzeige
- 3 WLAN-Anzeige
- 4 Lampenanzeige
- 5 Temperaturanzeige

Projektorstatus

Anzeige und Status	Problem und Lösungen
Betrieb: Leuchtet blau Status: Leuchtet blau Lampe: Aus Temperatur: Aus	Normaler Betrieb.

Anzeige und Status	Problem und Lösungen
Betrieb: Leuchtet blau Status: Blinkt blau Lampe: Aus Temperatur: Aus	Aufwärmung, Abschaltung oder Abkühlung. Warten Sie während des Aufwärmens etwa 30 Sekunden, bis das Bild erscheint. Alle Tasten sind während des Aufwärmens, Abschaltens und Abkühlens deaktiviert.
Betrieb: Leuchtet blau Status: Aus Lampe: Aus Temperatur: Aus	Standby, Sleep-Modus oder Überwachung. Wenn Sie die Ein-/Austaste betätigen, startet die Projektion.
Betrieb: Blinkt blau Status: Aus Lampe: Aus Temperatur: Aus	Vorbereitung auf Überwachung und alle Funktionen sind deaktiviert.
Betrieb: Blinkt blau Status: Anzeigenstatus variiert Lampe: Anzeigenstatus variiert Temperatur: Blinkt orange	Projektor ist zu heiß. <ul style="list-style-type: none"> Stellen Sie sicher, dass Belüftungsöffnungen und Luftfilter nicht mit Staub verstopft oder durch in der Nähe befindliche Objekte blockiert sind. Luftfilter reinigen oder ersetzen. Stellen Sie sicher, dass die Umgebungstemperatur nicht zu hoch ist.
Betrieb: Aus Status: Blinkt blau Lampe: Aus Temperatur: Leuchtet orange	Der Projektor ist überhitzt und schaltete sich aus. Lassen Sie ihn zur Abkühlung 5 Minuten lang ausgeschaltet. <ul style="list-style-type: none"> Stellen Sie sicher, dass Belüftungsöffnungen und Luftfilter nicht mit Staub verstopft oder durch in der Nähe befindliche Objekte blockiert sind. Stellen Sie sicher, dass die Umgebungstemperatur nicht zu hoch ist. Luftfilter reinigen oder ersetzen. Setzen Sie beim Betrieb des Projektors in großer Höhe die Höhenlagen-Modus-Einstellung im Projektormenü auf Ein. <ul style="list-style-type: none"> Erweitert > Betrieb > Höhenlagen-Modus Falls das Problem bestehen bleibt, ziehen Sie den Netzstecker des Projektors und wenden Sie sich an Epson.

Anzeige und Status	Problem und Lösungen
Betrieb: Aus Status: Blinkt blau Lampe: Leuchtet orange Temperatur: Aus	Die Lampe hat ein Problem. <ul style="list-style-type: none"> • Prüfen Sie, ob die Lampe durchgebrannt, geborsten oder falsch installiert ist. Setzen Sie die Lampe neu ein bzw. ersetzen Sie sie. • Reinigen Sie den Luftfilter. • Setzen Sie beim Betrieb des Projektors in großer Höhe die Höhenlagen-Modus-Einstellung im Projektormenü auf Ein.  Erweitert > Betrieb > Höhenlagen-Modus • Falls das Problem bestehen bleibt, ziehen Sie den Netzstecker des Projektors und wenden Sie sich an Epson. Lampenabdeckung weist ein Problem auf. <ul style="list-style-type: none"> • Vergewissern Sie sich, dass die Lampe und die Lampenabdeckung sicher installiert sind. Die Lampe schaltet sich nicht ein, wenn die Lampe und die Lampenabdeckung nicht ordnungsgemäß installiert sind.
Betrieb: Blinkt blau Status: Anzeigenstatus variiert Lampe: Blinkt orange Temperatur: Anzeigenstatus variiert	Ersetzen Sie die Lampe zur Vermeidung von Schäden bald. Verwenden Sie den Projektor nicht weiter.
Betrieb: Aus Status: Blinkt blau Lampe: Aus Temperatur: Blinkt orange	Ein Lüfter oder Sensor hat ein Problem. Schalten Sie den Projektor aus, ziehen Sie den Netzstecker und wenden Sie sich an Epson.
Betrieb: Aus Status: Blinkt blau Lampe: Blinkt orange Temperatur: Aus	Interner Projektorfehler. Schalten Sie den Projektor aus, ziehen Sie den Netzstecker und wenden Sie sich an Epson.

Anzeige und Status	Problem und Lösungen
Betrieb: Aus Status: Blinkt blau Lampe: Blinkt orange Temperatur: Blinkt orange	Fehler Auto-Blende. Schalten Sie den Projektor aus, ziehen Sie den Netzstecker und wenden Sie sich an Epson.
Betrieb: Aus Status: Blinkt blau Lampe: Leuchtet orange Temperatur: Leuchtet orange	Betriebsfehler (Ballast). Schalten Sie den Projektor aus, ziehen Sie den Netzstecker und wenden Sie sich an Epson.

WLAN-Status

WLAN-Anzeigestatus	Problem und Lösungen
Leuchtet blau	WLAN ist verfügbar.
Blinkt (schnell) blau	Verbindung mit einem Gerät wird hergestellt.
Blinkt (langsam) blau	Ein Fehler ist aufgetreten. Schalten Sie den Projektor aus und wieder ein.
Aus	WLAN ist nicht verfügbar. Stellen Sie sicher, dass die WLAN-Einstellungen korrekt sind.

» Relevante Links

- "Funktionsliste" [S.11](#)
- "Reinigung von Luftfilter und Belüftungsöffnungen" [S.146](#)
- "Austausch des Luftfilters" [S.146](#)
- "Wechseln der Lampe" [S.149](#)

Sie können mit dem Hilfesystem des Projektors Informationen anzeigen, die Ihnen bei der Lösung häufiger Probleme helfen.

- 1 Schalten Sie den Projektor ein.
- 2 Drücken Sie die [Home]-Taste am Bedienfeld oder auf der Fernbedienung.

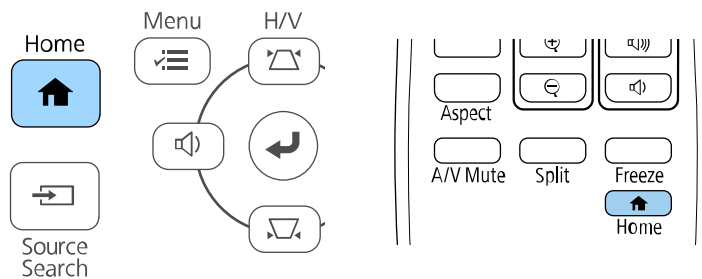

- 3 Wählen Sie **Hilfe** im Startbildschirm.

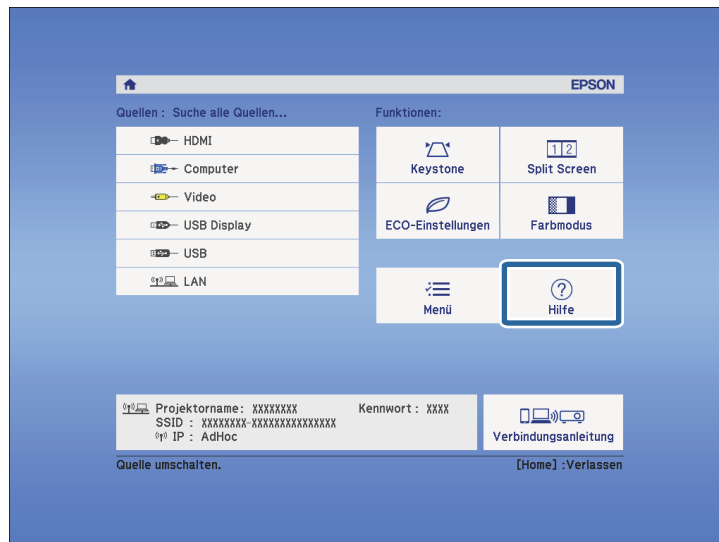

Das Hilfe-Menü wird angezeigt.

- 4 Markieren Sie mit der Aufwärts-/Abwärtstaste das Problem, das Sie lösen möchten.

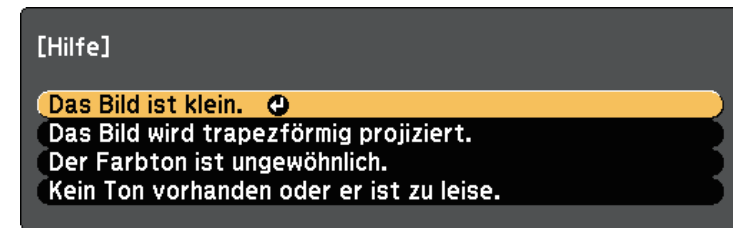

- 5 Drücken Sie zur Anzeige der Lösungen die [Enter]-Taste.
- 6 Führen Sie eine der nachstehenden Aktionen aus, wenn Sie fertig sind.
 - Wählen Sie ein weiteres Problem zur Lösung, indem Sie [Esc] drücken.
 - Drücken Sie zum Verlassen des Hilfesystems [Menu].

Prüfen Sie die Lösungsansätze in diesen Abschnitten, wenn Sie Probleme mit projizierten Bildern oder Ton haben.

► Relevante Links

- "Lösungen, wenn kein Bild erscheint" [S.159](#)
- "Lösungen, wenn das Bild per USB Display-Funktion falsch angezeigt wird" [S.159](#)
- "Lösungen, wenn die „Kein Signal“-Meldung erscheint" [S.160](#)
- "Lösungen, wenn die „Nicht verfügbar“-Meldung erscheint" [S.161](#)
- "Lösungen, wenn ein Bild nur teilweise angezeigt wird" [S.161](#)
- "Lösungen, wenn das Bild nicht rechteckig ist" [S.161](#)
- "Lösungen, wenn das Bild rauscht" [S.162](#)
- "Lösungen, wenn das Bild verschwommen ist" [S.162](#)
- "Lösungen, wenn Bildhelligkeit oder Farben nicht stimmen" [S.163](#)
- "Lösungen bei Tonproblemen" [S.163](#)
- "Lösungen, wenn Bilddateinamen bei PC Free nicht richtig angezeigt werden" [S.164](#)

Lösungen, wenn kein Bild erscheint

Versuchen Sie folgende Lösungsansätze, falls kein Bild erscheint:

- Stellen Sie sicher, dass die Objektivabdeckung vollständig geöffnet ist.
- Drücken Sie die [A/V Mute]-Taste an der Fernbedienung und prüfen Sie, ob das Bild vorübergehend ausgeschaltet wurde.
- Stellen Sie sicher, dass alle erforderlichen Kabel sicher angeschlossen sind und die Stromversorgung für Projektor und verbundene Videoquellen eingeschaltet ist.
- Drücken Sie zum Aufwecken aus dem Standby-Modus oder Sleep-Modus die Ein-/Austaste des Projektors. Prüfen Sie auch, ob sich der verbundene Computer im Sleep-Modus befindet oder einen leeren Bildschirmschoner anzeigt.
- Wenn der Projektor auf Betätigung der Bedienfeldtasten nicht reagiert, sind die Tasten möglicherweise aus Sicherheitsgründen gesperrt. Geben Sie die Tasten über die **Tastensperre**-Option frei oder nutzen Sie die Fernbedienung zum Einschalten des Projektors.

☛ **Einstellung > Sperreinstellung > Tastensperre**

- Stellen Sie die **Helligkeit** im **Bild**-Menü des Projektors ein.
- Wählen Sie bei **Leistungsaufnahme** die Option **Hoch**.

☛ **ECO > Leistungsaufnahme**

- Prüfen Sie die **Schalt**-Einstellung im **Erweitert**-Menü des Projektors und stellen Sie sicher, dass **Meldung** auf **Ein** gesetzt ist.
- Der Projektor kann möglicherweise keine urheberrechtlich geschützten Videos projizieren, die Sie an einem Computer wiedergeben. Weitere Einzelheiten entnehmen Sie bitte der mit dem Computer mitgelieferten Anleitung.
- Reduzieren Sie bei mit dem Windows Media Center projizierten Bildern die Bildschirmgröße vom Vollbildmodus.
- Schalten Sie bei von Applikationen mit Windows DirectX projizierten Bildern die DirectX-Funktionen ab.

► Relevante Links

- "Eingangssignaleinstellungen - Signal-Menü" [S.117](#)
- "Bildqualitätseinstellungen - Bild-Menü" [S.115](#)
- "Projektoreinrichtungseinstellungen - ECO-Menü" [S.132](#)
- "Projektoreinrichtungseinstellungen - Erweitert-Menü" [S.120](#)
- "Freigabe der Projektortasten" [S.80](#)

Lösungen, wenn das Bild per USB Display-Funktion falsch angezeigt wird

Falls bei Verwendung der USB Display-Funktion kein Bild erscheint oder das Bild falsch angezeigt wird, versuchen Sie es mit folgenden Lösungsansätzen:

- Drücken Sie die [USB]-Taste der Fernbedienung.
- Trennen Sie das USB-Kabel und schließen Sie es wieder an.
- Stellen Sie sicher, dass die Software Epson USB Display richtig installiert wurde.

Je nach Betriebssystem oder Computereinstellungen wird die Software möglicherweise nicht automatisch installiert. Laden Sie die aktuelle Software von der folgenden Website herunter und installieren Sie sie.

epson.sn/

- Wählen Sie bei Mac das **USB Display**-Symbol im **Dock**-Ordner. Falls das Symbol nicht im **Dock** erscheint, doppelklicken Sie auf **USB Display** im **Applications**-Ordner.
Wenn Sie **Beenden** im Symbol-Menü **USB Display** im **Dock** auswählen, wird USB Display nicht automatisch gestartet, wenn Sie das USB-Kabel anschließen.
 - Falls der Mauszeiger flimmert, wählen Sie **Bewegung des Mauszeigers flüssiger werden lassen** im Programm **Einstellungen für Epson USB Display** an Ihrem Computer.
 - Schalten Sie die **Übertragung überlagerter Fenster**-Einstellung im Programm **Einstellungen für Epson USB Display** an Ihrem Computer aus.
 - Reduzieren Sie bei mit dem Windows Media Center projizierten Bildern die Bildschirmgröße vom Vollbildmodus.
 - Schalten Sie bei von Applikationen mit Windows DirectX projizierten Bildern die DirectX-Funktionen ab.
- » **Relevante Links**
- "Verbindung mit einem Computer zur Bild- und Tonausgabe per USB" [S.24](#)

Lösungen, wenn die „Kein Signal“-Meldung erscheint

Falls die "Kein Signal"-Meldung erscheint, versuchen Sie es mit folgenden Lösungsvorschlägen:

- Drücken Sie die [Source Search]-Taste und warten Sie einige Sekunden, bis das Bild erscheint.
- Schalten Sie den verbundenen Computer oder die Videoquelle ein und drücken Sie erforderlichenfalls die Wiedergabetaste zum Starten Ihrer Präsentation.
- Überprüfen Sie, ob alle erforderlichen Kabel richtig angeschlossen sind.
- Falls Sie von einem Notebook-PC projizieren, stellen Sie sicher, dass dieser auf die Anzeige an einem externen Monitor eingestellt ist.
- Schalten Sie den Projektor und den verbundenen Computer bzw. die Videoquelle bei Bedarf aus und wieder ein.

- Falls Sie von einer HDMI-Quelle projizieren, ersetzen Sie das HDMI-Kabel durch ein kürzeres.

» Relevante Links

- "Anzeige von einem Notebook" [S.160](#)
- "Anzeige von einem Mac-Notebook" [S.160](#)

Anzeige von einem Notebook

Falls bei Projektion von einem Notebook die Meldung "Kein Signal" angezeigt wird, müssen Sie das Notebook auf die Anzeige an einem externen Monitor einstellen.

- 1** Halten Sie die **Fn**-Taste des Notebooks gedrückt und betätigen Sie die mit einem Monitorsymbol oder **CRT/LCD** gekennzeichnete Taste. Warten Sie einige Sekunden, bis ein Bild angezeigt wird.
- 2** Versuchen Sie, zur Anzeige an Notebook-Monitor und Projektor noch einmal dieselben Tasten zu drücken.
- 3** Wenn von Notebook und Projektor nicht dasselbe Bild angezeigt wird, prüfen Sie das Windows **Anzeige**-Dienstprogramm und stellen Sie sicher, dass der externe Monitoranschluss aktiviert und der erweiterte Desktop-Modus deaktiviert ist.
- 4** Prüfen Sie bei Bedarf Ihre Grafikkarteneinstellungen und stellen Sie die Mehrfachanzeigeoption auf **Klonen** oder **Spiegeln** ein.

Anzeige von einem Mac-Notebook

Falls bei Projektion von einem Mac-Notebook die Meldung "Kein Signal" angezeigt wird, müssen Sie das Notebook auf gespiegelte Anzeige einstellen. (Einzelheiten finden Sie in der Anleitung zu Ihrem Notebook.)

- 1** Öffnen Sie die **Systemeinstellungen** und wählen Sie **Monitore**.
- 2** Wählen Sie die **Display**- oder **Farb-LCD**-Option.

3 Klicken Sie auf **Anordnen** oder das **Anordnen**-Register.

4 Wählen Sie **Monitor spiegeln**.

Lösungen, wenn die „Nicht verfügbar“-Meldung erscheint

Falls die "Nicht verfügbar"-Meldung erscheint, versuchen Sie es mit folgenden Lösungsvorschlägen:

- Stellen Sie sicher, dass das richtige Eingangssignal im **Signal**-Menü des Projektors ausgewählt ist.
- Vergewissern Sie sich, dass die Anzeigeauflösung des Computers die Auflösungs- und Frequenzbeschränkungen des Projektors nicht übersteigt. Bei Bedarf wählen Sie eine andere Anzeigeauflösung für Ihren Computer.

» Relevante Links

- "Eingangssignaleinstellungen - Signal-Menü" [S.117](#)
- "Unterstützte Bildschirmauflösungen" [S.176](#)

Lösungen, wenn ein Bild nur teilweise angezeigt wird

Versuchen Sie folgende Lösungsansätze, falls ein Computerbild nur teilweise angezeigt wird:

- Falls Sie über ein VGA-Computerkabel von einem Computer projizieren, können Sie mit der [Auto]-Taste auf der Fernbedienung das Bildsignal optimieren.
- Versuchen Sie, die Bildposition über die **Position**-Einstellung im **Signal**-Menü des Projektors anzupassen.
- Drücken Sie zur Auswahl eines anderen Bildseitenverhältnisses die [Aspect]-Taste an der Fernbedienung.
- Ändern Sie die **Auflösung**-Einstellung im **Signal**-Menü des Projektors entsprechend dem Signal des angeschlossenen Geräts.

- Falls Sie das Bild über die [E-Zoom]-Tasten vergrößert oder verkleinert haben, drücken Sie zum Zurücksetzen auf die ursprüngliche Bildgröße die [Default]-Taste.
- Prüfen Sie die Anzeigeeinstellungen Ihres Computers zum Deaktivieren der Dualanzeige und stellen Sie die Auflösung auf einen Wert innerhalb der Projektorbeschränkungen ein.
- Prüfen Sie die Ihren Präsentationsdateien zugewiesene Auflösung darauf, ob die Dateien für eine andere Auflösung erstellt wurden.
- Vergewissern Sie sich, dass Sie den richtigen Projektionsmodus ausgewählt haben. Sie können dies über die **Projektion**-Einstellung im Projektormenü **Erweitert** wählen.

» Relevante Links

- "Eingangssignaleinstellungen - Signal-Menü" [S.117](#)
- "Projektoreinrichtungseinstellungen - Erweitert-Menü" [S.120](#)
- "Unterstützte Bildschirmauflösungen" [S.176](#)

Lösungen, wenn das Bild nicht rechteckig ist

Falls das projizierte Bild nicht gleichmäßig rechteckig ist, versuchen Sie Folgendes:

- Stellen Sie den Projektor nach Möglichkeit direkt vor der Mitte der Projektionsfläche auf, sodass er frontal auf die Fläche zeigt.
- Stellen Sie **Auto V-Keystone** im **Einstellung**-Menü des Projektors auf **Ein** ein. Der Projektor korrigiert das Bild automatisch jedes Mal, wenn Sie den Projektor bewegen.
 - ☛ **Einstellung** > **Keystone** – **H/V-Keystone** > **Auto V-Keystone**
- Stellen Sie **Schieber H-Keystone** im **Einstellung**-Menü des Projektors auf **Ein** ein. Verstellen Sie den Schieber der horizontalen Trapezkorrektur anschließend, bis das Bild gleichmäßig rechteckig ist.
 - ☛ **Einstellung** > **Keystone** > **H/V-Keystone** > **Schieber H-Keystone**
- Drücken Sie zum Anpassen der Bildform die Trapezkorrektur-Tasten am Projektor.
- Passen Sie die Quick Corner-Einstellung zur Korrektur der Bildform an.

☛ **Einstellung > Keystone > Quick Corner**

» **Relevante Links**

- "Auto V-Keystone" [S.45](#)
- "Korrektur der Bildform über die Trapezkorrektur-Tasten" [S.46](#)
- "Korrektur der Bildform mit Quick Corner" [S.47](#)
- "Korrektur der Bildform über den horizontalen Trapezkorrektur-Schiebereglern" [S.45](#)

Lösungen, wenn das Bild rauscht

Falls das projizierte Bild Störungen aufweist (rauscht), versuchen Sie es mit folgenden Lösungsansätzen:

- Prüfen Sie die Kabel, über die Ihr Computer oder Ihre Videoquelle mit dem Projektor verbunden ist. Sie sollten:
 - Zur Vermeidung von Störungen vom Netzkabel separiert sein
 - An beiden Enden sicher angeschlossen sein
 - Nicht an ein Verlängerungskabel angeschlossen sein
- Prüfen Sie, ob die Einstellungen im **Signal**-Menü des Projektors mit der Videoquelle übereinstimmen.
- Passen Sie die Einstellungen **Deinterlacing** und **Rauschunterdrückung** im Projektormenü **Bild** an, falls bei Ihrer Videoquelle verfügbar.
 - ☛ **Bild > Bildoptimierung > Rauschunterdrückung**
 - ☛ **Bild > Bildoptimierung > Deinterlacing**
- Wählen Sie als **Auflösung**-Einstellung im **Signal**-Menü des Projektors **Automatisch**.
- Wählen Sie Computerauflösung und Wiederholrate, die mit dem Projektor kompatibel sind.
- Falls Sie über ein VGA-Computerkabel von einem Computer projizieren, können Sie mit der [Auto]-Taste auf der Fernbedienung die **Tracking**- und **Sync**-Einstellungen automatisch anpassen. Falls die Bilder nicht richtig angepasst werden, stellen Sie **Tracking** und **Sync** im **Signal**-Menü des Projektors manuell ein.

- Falls Sie die Bildform über die Projektorbedienelemente angepasst haben, versuchen Sie, zur Steigerung der Bildqualität die **Schärfe**-Einstellung im **Bild**-Menü des Projektors zu verringern.
- Falls Sie ein Verlängerungskabel angeschlossen haben, prüfen Sie, ob dieses die Signalstörungen verursacht, indem Sie versuchsweise ohne diese Kabel projizieren.
- Falls Sie die USB Display-Funktion nutzen, deaktivieren Sie die **Übertragung überlagerter Fenster**-Einstellung im Programm **Einstellungen für Epson USB Display** an Ihrem Computer.

» **Relevante Links**

- "Eingangssignaleinstellungen - Signal-Menü" [S.117](#)
- "Bildqualitätseinstellungen - Bild-Menü" [S.115](#)
- "Unterstützte Bildschirmauflösungen" [S.176](#)

Lösungen, wenn das Bild verschwommen ist

Falls das projizierte Bild verschwommen ist, versuchen Sie Folgendes:

- Passen Sie den Bildfokus an.
- Stellen Sie den Projektor nah genug an die Projektionsfläche.
- Stellen Sie den Projektor so auf, dass der Trapezkorrekturanpassungswinkel nicht so breit ist, dass das Bild verzerrt dargestellt wird.
- Reinigen Sie das Projektorobjektiv.



Sie können vermeiden, dass sich Kondensation am Objektiv bildet, nachdem Sie den Projektor von einem kalten an einen warmen Ort gebracht haben, indem Sie den Projektor vor der Benutzung auf Zimmertemperatur aufwärmen lassen.

- Passen Sie zur Verbesserung der Bildqualität die **Schärfe**-Einstellung im **Bild**-Menü des Projektors an.
- Falls Sie über ein VGA-Computerkabel von einem Computer projizieren, können Sie mit der [Auto]-Taste auf der Fernbedienung die **Tracking**- und **Sync**-Einstellungen automatisch anpassen. Falls Streifen oder eine generelle Verschwommenheit bleiben, zeigen Sie ein gleichmäßiges Muster auf der

Projektionsfläche an und passen Sie die Einstellungen **Tracking** und **Sync** im **Signal**-Menü des Projektors manuell an.

- Falls Sie von einem Computer projizieren, nutzen Sie eine geringere Auflösung oder wählen Sie eine Auflösung, die mit der nativen Auflösung des Projektors übereinstimmt.

► Relevante Links

- "Auto V-Keystone" [S.45](#)
- "Eingangssignaleinstellungen - Signal-Menü" [S.117](#)
- "Bildqualitätseinstellungen - Bild-Menü" [S.115](#)
- "Unterstützte Bildschirmauflösungen" [S.176](#)
- "Fokussieren des Bildes per Fokusring" [S.50](#)
- "Reinigen des Objektivs" [S.144](#)

Lösungen, wenn Bildhelligkeit oder Farben nicht stimmen

Falls das projizierte Bild zu dunkel oder hell ist bzw. die Farben nicht stimmen, versuchen Sie es mit folgenden Lösungsansätzen:

- Drücken Sie zum Testen verschiedener Farbmodi für Bild und Umgebung die [Color Mode]-Taste an der Fernbedienung.
- Prüfen Sie die Einstellungen Ihrer Videoquelle.
- Passen Sie die verfügbaren Einstellungen im **Bild**-Menü des Projektors für die aktuelle Eingangsquelle an, darunter **Helligkeit**, **Kontrast**, **Farbton** und **Farbsättigung**.
- Stellen Sie sicher, dass Sie die richtige **Video-Signal**- oder **Videobereich**-Einstellung im **Signal**-Menü des Projektors gewählt haben, sofern für Ihre Bildquelle verfügbar.
 - ☛ **Signal > Erweitert > Video-Signal**
 - ☛ **Signal > Erweitert > Videobereich**
- Vergewissern Sie sich, dass alle Kabel richtig mit dem Projektor und Ihrem Videogerät verbunden sind. Falls Sie lange Kabel angeschlossen haben, versuchen Sie es mit kürzeren Kabeln.

- Wenn Sie **ECO** bei **Leistungsaufnahme** verwenden, versuchen Sie es mit **Hoch**.

☛ ECO > Leistungsaufnahme



In großen Höhen oder an Orten mit hohen Temperaturen können Bilder dunkler werden und Sie können die **Leistungsaufnahme**-Einstellung möglicherweise nicht anpassen.

- Stellen Sie den Projektor nah genug an die Projektionsfläche.
- Falls das Bild zunehmend dunkler geworden ist, müssen Sie möglicherweise bald die Projektorlampe ersetzen.

► Relevante Links

- "Anpassen der Bildqualität (Farbmodus)" [S.55](#)
- "Eingangssignaleinstellungen - Signal-Menü" [S.117](#)
- "Bildqualitätseinstellungen - Bild-Menü" [S.115](#)
- "Projektoreinrichtungseinstellungen - ECO-Menü" [S.132](#)

Lösungen bei Tonproblemen

Falls kein Ton oder Ton bei sehr geringer oder hoher Lautstärke ausgegeben wird, versuchen Sie folgende Lösungsansätze:

- Passen Sie die Lautstärkeinstellungen des Projektors an.
- Drücken Sie zum Fortsetzen von Bild und Ton die [A/V Mute]-Taste an der Fernbedienung, falls sie vorübergehend gestoppt wurden.
- Prüfen Sie an Computer oder Videoquelle, ob die Lautstärke hoch und die Audioausgabe auf die richtige Quelle eingestellt ist.
- Prüfen Sie die Audiokabelanschlüsse zwischen Projektor und Videoquelle.
- Stellen Sie sicher, dass alle angeschlossenen Kabel mit „Kein Widerstand“ gekennzeichnet sind.
- Falls Sie die USB Display-Funktion nutzen, aktivieren Sie die **Ton vom Projektor ausgegeben**.-Einstellung im Programm **Einstellungen für Epson USB Display** an Ihrem Computer.

- Wählen Sie den richtigen Audioeingang in der **A/V-Einstellungen**-Einstellung im **Erweitert**-Menü des Projektors.
 - Falls Sie eine angeschlossene Audioquelle nutzen möchten, wenn der Projektor abgeschaltet ist, stellen Sie die **Standby-Modus**-Option auf **Kommunikat. ein** und stellen Sie sicher, dass die **A/V-Einstellungen**-Optionen im **Erweitert**-Menü des Projektors richtig eingestellt sind.
☛ **ECO > Standby-Modus**
 - Falls Sie keinen Ton von einer HDMI-Quelle hören, stellen Sie das angeschlossene Gerät auf PCM-Ausgabe ein.
 - Wenn Sie den Projektor über ein HDMI-Kabel mit einem Mac verbinden, stellen Sie bitte sicher, dass Ihr Mac Ton über den HDMI-Anschluss unterstützt. Falls nicht, müssen Sie ein Audiokabel anschließen.
 - Falls die Lautstärke für den Computer auf das Minimum und die Lautstärke des Projektors auf das Maximum eingestellt ist, wird der Ton gemischt. Drehen Sie die Lautstärke am Computer auf und nehmen Sie die Lautstärke am Projektor zurück. (Wenn Sie Epson iProjection (Windows/Mac) oder USB Display nutzen.)
- **Relevante Links**
- "Projektorverbindungen" [S.23](#)
 - "Projektorfunktionseinstellungen - Einstellung-Menü" [S.118](#)
 - "Projektoreinrichtungseinstellungen - Erweitert-Menü" [S.120](#)
 - "Projektoreinrichtungseinstellungen - ECO-Menü" [S.132](#)
 - "Steuerung der Lautstärke mit den Lautstärketasten" [S.57](#)

Lösungen, wenn Bilddateinamen bei PC Free nicht richtig angezeigt werden

Wenn Dateinamen den Anzeigebereich überschreiten oder nicht unterstützte Symbole enthalten, werden sie in PC Free möglicherweise abgekürzt oder geändert. Kürzen oder ändern Sie den Dateinamen.

Prüfen Sie die Lösungsansätze in diesen Abschnitten, wenn Probleme mit der Steuerung von Projektor oder Fernbedienung auftreten.

► Relevante Links

- "Lösungen bei Problemen mit Projektorbetrieb und Abschaltung" [S.165](#)
- "Lösungen bei Problemen mit der Fernbedienung" [S.165](#)
- "Lösungen bei Kennwortproblemen" [S.166](#)
- "Lösung, wenn die Meldung „Die Batterie zum Halten der Uhrzeit ist schwach.“ erscheint" [S.166](#)

Lösungen bei Problemen mit Projektorbetrieb und Abschaltung

Falls sich der Projektor bei Betätigung der Ein-/Austaste nicht ein- oder unerwartet abschaltet, versuchen Sie es mit folgenden Lösungsansätzen:

- Stellen Sie sicher, dass das Netzkabel richtig mit dem Projektor und einer funktionierenden Steckdose verbunden ist.
- Falls die Ein-/Austaste an der Fernbedienung den Projektor nicht einschaltet, prüfen Sie deren Batterien und stellen Sie sicher, dass mindestens einer der Fernbedienungsempfänger in der **Fernst.-Empfänger**-Option im Projektormenü **Einstellung** verfügbar ist.
- Möglicherweise sind die Projektortasten aus Sicherheitsgründen gesperrt. Geben Sie die Tasten über die **Tastensperre**-Option frei oder nutzen Sie die Fernbedienung zum Einschalten des Projektors.
☛ **Einstellung > Sperrereinstellung > Tastensperre**
- Falls sich die Projektorlampe unerwartet abschaltet, ist sie möglicherweise nach einer bestimmten Zeit der Inaktivität in den Sleep-Modus eingetreten. Führen Sie eine beliebige Bedienung durch, um den Projektor zu reaktivieren. Wählen Sie zum Abschalten des Sleep-Modus bei **Sleep-Modus** im ECO-Menü des Projektors **Aus**.
- Falls sich die Projektorlampe unerwartet abschaltet, ist möglicherweise die Funktion Timer A/V Mute aktiviert. Wählen Sie zum Abschalten von **Timer A/V Mute** bei Timer A/V Mute im ECO-Menü des Projektors **Aus**.
- Falls sich die Projektorlampe unerwartet abschaltet, ist unter Umständen der Objektivdeckel-Timer aktiviert. Wählen Sie zum Abschalten von

Objektivdeckel-Timer bei **Objektivdeckel-Timer** im ECO-Menü des Projektors **Aus**.

- Falls sich die Projektorlampe abschaltet, die Statusanzeige blinkt und die Temperaturanzeige leuchtet, ist der Projektor überhitzt und hat sich abgeschaltet.
- Die Lüfter laufen je nach Projektoreinstellungen möglicherweise im Bereitschaftsmodus. Und wenn der Projektor aus dem Bereitschaftsmodus aufwacht, verursachen die Lüfter möglicherweise ein unerwartetes Geräusch. Dies ist keine Fehlfunktion.
- Möglicherweise ist das Netzkabel defekt. Trennen Sie das Kabel und wenden Sie sich an Epson.

► Relevante Links

- "Projektoreinrichtungseinstellungen - ECO-Menü" [S.132](#)
- "Status der Projektoranzeige" [S.156](#)
- "Projektorfunktionseinstellungen - Einstellung-Menü" [S.118](#)
- "Freigabe der Projektortasten" [S.80](#)

Lösungen bei Problemen mit der Fernbedienung

Falls der Projektor nicht auf Befehle der Fernbedienung reagiert, versuchen Sie es mit folgenden Lösungsansätzen:

- Prüfen Sie, ob die Fernbedienungsbatterien richtig installiert sind und Strom liefern. Ersetzen Sie die Batterien bei Bedarf.
- Vergewissern Sie sich, dass Sie die Fernbedienung innerhalb von Empfangswinkel und -reichweite des Projektors verwenden.
- Stellen Sie sicher, dass sich der Projektor nicht im Aufwärm- oder Abschaltzustand befindet.
- Prüfen Sie, ob eine Taste an der Fernbedienung klemmt und damit einen Eintritt in den Sleep-Modus auslöst. Lösen Sie die Taste zum Reaktivieren der Fernbedienung.
- Intensives fluoreszierendes Licht, direktes Sonnenlicht sowie Signale von Infrarotgeräten können die Fernbedienungsempfänger des Projektors

stören. Dunkeln Sie die Lampen ab oder bewegen Sie den Projektor von der Sonne bzw. störenden Geräten fort.

- Vergewissern Sie sich, dass in der Einstellung **Fernst.-Empfänger** im **Einstellung**-Menü des Projektors mindestens ein Fernsteuer-Empfänger verfügbar ist.
- Falls **Fernst.-Empfänger** deaktiviert ist, halten Sie zum Zurücksetzen der Einstellung auf ihren Standardwert die [Menu]-Taste mindestens 15 Sekunden lang gedrückt.
- Falls Sie dem Projektor eine ID-Nummer zugewiesen haben, um mehrere Projektoren mit der Fernbedienung zu steuern, müssen Sie unter Umständen die ID-Einstellung überprüfen oder ändern.
- Drücken Sie die Taste 0 (Null) an der Fernbedienung, während Sie die [ID]-Taste gedrückt halten. Wenn Sie mit der Fernbedienung 0 wählen, können Sie alle Projektoren unabhängig von der Projektor-ID-Einstellung bedienen.
- Falls Sie die Fernbedienung verlieren, können Sie bei Epson eine neue bestellen.

» Relevante Links

- "Verwendung der Fernbedienung" [S.31](#)
- "Projektorfunktionseinstellungen - Einstellung-Menü" [S.118](#)
- "Auswahl des Projektors, den Sie bedienen möchten" [S.74](#)
- "Einlegen von Batterien in die Fernbedienung" [S.30](#)

- Wenn Sie ein Kennwort für Epson Web Control festgelegt und Nutzerkennung oder Kennwort vergessen haben, versuchen Sie, Folgendes einzugeben:
 - Nutzerkennung: **EPSONWEB**
 - Standardkennwort: **admin**
- Wenn Sie ein Fernbedienungskennwort (in Epson Web Control) festgelegt und Nutzerkennung oder Kennwort vergessen haben, versuchen Sie, Folgendes einzugeben:
 - Nutzerkennung: **EPSONREMOTE**
 - Standardkennwort: **guest**
- Wenn Sie die Fernbedienung verlieren, können Sie kein Kennwort eingeben. Bestellen Sie bei Epson eine neue.

Lösung, wenn die Meldung „Die Batterie zum Halten der Uhrzeit ist schwach.“ erscheint

Wenden Sie sich an Epson, wenn die Meldung "Die Batterie zum Halten der Uhrzeit ist schwach." erscheint.

Lösungen bei Kennwortproblemen

Falls Sie das Kennwort nicht eingeben können oder vergessen haben, versuchen Sie es mit folgenden Lösungsansätzen:

- Möglicherweise haben Sie den Kennwortschutz aktiviert, ohne ein Kennwort einzurichten. Versuchen Sie, mit der Fernbedienung **0000** einzugeben.
- Falls Sie zu oft ein falsches Kennwort eingegeben haben und eine Meldung mit Anfragecode sehen, notieren Sie den Code und kontaktieren Sie Epson. Stellen Sie den Anfragecode und einen Nachweis über die Eigentümerschaft bereit, damit Ihnen bei der Freigabe des Projektors geholfen wird.

Prüfen Sie die Lösungsvorschläge in diesen Abschnitten, falls Probleme mit der Benutzung des Projektors in einem Netzwerk auftreten.

► Relevante Links

- "Lösungen, wenn die kabellose Authentifizierung fehlschlägt" [S.167](#)
- "Lösungen, wenn Sie nicht über das Internet auf den Projektor zugreifen können" [S.167](#)
- "Lösungen, wenn keine Netzwerkalarm-eMails ankommen" [S.167](#)
- "Lösungen, wenn das Bild während der Netzwerkprojektion Statik enthält" [S.168](#)
- "Lösungen, wenn Sie per Screen Mirroring keine Verbindung herstellen können" [S.168](#)
- "Lösungen, wenn Bild oder Ton während der Screen Mirroring-Verbindung Statik enthält" [S.169](#)

Lösungen, wenn die kabellose Authentifizierung fehlschlägt

Falls Sie Probleme bei der Authentifizierung haben, versuchen Sie es mit folgenden Lösungsansätzen:

- Falls die Authentifizierung trotz korrekter WLAN-Einstellungen fehlschlägt, müssen Sie möglicherweise die **Datum & Zeit**-Einstellungen aktualisieren.
☛ **Erweitert > Betrieb > Datum & Zeit**
- Prüfen Sie die **Sicherheit**-Einstellungen im Projektormenü **Netzwerk**.
☛ **Netzwerk > Zur Netzwerkkonfiguration > Wireless LAN**
- Falls die Sicherheit des Zugangspunkts WPA3-EAP ist, ändern Sie die Einstellung des Zugangspunkts in WPA2/WPA3-EAP.

► Relevante Links

- "Projektoreinrichtungseinstellungen - Erweitert-Menü" [S.120](#)
- "Netzwerk-Menü - Wireless LAN-Menü" [S.126](#)

Lösungen, wenn Sie nicht über das Internet auf den Projektor zugreifen können

Wenn Sie nicht über einen Webbrowser auf den Projektor zugreifen können, stellen Sie sicher, dass Kennung und Kennwort stimmen.

- Geben Sie als Benutzerkennung **EPSONWEB** ein. (Die Benutzerkennung kann nicht geändert werden.)
- Geben Sie beim Kennwort das im **Netzwerk**-Menü des Projektors eingerichtete Kennwort ein. Das Standardkennwort lautet **admin**.
- Stellen Sie sicher, dass Sie auf das Netzwerk zugreifen können, in dem sich der Projektor befindet.
- Falls der verwendete Webbrowser über einen Proxyserver verbunden ist, kann der Bildschirm **Epson Web Control** nicht angezeigt werden. Nehmen Sie Einstellungen für eine Verbindung ohne Einsatz eines Proxyservers vor.
- Wenn Sie im Bereitschaftsmodus **Standby-Modus** im Menü des Projektors auf **Kommunikat. ein** einstellen, achten Sie darauf, dass das Netzwerkgerät eingeschaltet ist. Schalten Sie erst das Netzwerkgerät, dann den Projektor ein.

☛ **ECO > Standby-Modus**



Bei Benutzerkennung und Kennwort wird zwischen Groß- und Kleinschreibung unterschieden.

► Relevante Links

- "Netzwerk-Menü - Grund-Menü" [S.125](#)

Lösungen, wenn keine Netzwerkalarm-eMails ankommen

Falls Sie über das Netzwerk nicht per eMail über Probleme mit einem Projektor informiert werden, versuchen Sie folgende Lösungsansätze:

- Stellen Sie sicher, dass der Projektor eingeschaltet und richtig mit dem Netzwerk verbunden ist. (Falls ein Fehler den Projektor abschaltet, kann die eMail nicht versendet werden.)
- Vergewissern Sie sich, dass Sie die eMail-Alarmeinstellungen des Projektors unter **Meldung** im Netzwerk-Menü des Projektors oder in der Netzwerksoftware richtig eingerichtet haben.
- Stellen Sie die **Standby-Modus**-Option auf **Kommunikat. ein**, damit die Netzwerksoftware den Projektor im Standby-Modus überwachen kann.
☛ **ECO > Standby-Modus**

» Relevante Links

- "Netzwerk-Menü - Meldung-Menü" [S.129](#)
- "Projektoreinrichtungseinstellungen - ECO-Menü" [S.132](#)

Lösungen, wenn das Bild während der Netzwerkprojektion Statik enthält

Falls das projizierte Bild während der Netzwerkprojektion Statik aufweist, versuchen Sie es mit folgenden Lösungsansätzen:

- Prüfen Sie auf Hindernisse zwischen Zugangspunkt, Computer, Mobilgerät und Projektor und ändern Sie ihre Positionen zur Verbesserung der Kommunikation.
- Stellen Sie sicher, dass Zugangspunkt, Computer, Mobilgerät und Projektor nicht zu weit voneinander entfernt sind. Bringen Sie sie näher zueinander und versuchen Sie dann noch einmal, eine Verbindung herzustellen.
- Prüfen Sie auf Störungen von anderen Geräten, wie Bluetooth-Geräten oder Mikrowellenherden. Entfernen Sie die Störquelle oder erweitern Sie Ihre Drahtlosbandbreite.
- Verringern Sie die Anzahl verbundener Geräte, falls die Verbindungsgeschwindigkeit nachlässt.

Lösungen, wenn Sie per Screen Mirroring keine Verbindung herstellen können

Falls Sie per Screen Mirroring keine Verbindung zum Projektor herstellen können, versuchen Sie folgende Lösungsansätze:

- Prüfen Sie die Projektoreinstellungen.
 - Wählen Sie im Projektormenü **Netzwerk** die Option **Ein** als **Screen Mirroring**-Einstellung.
 - Ändern Sie den **Anzeigenamen** im Projektormenü Screen Mirroring-Einstlg. so, dass er keine Bindestriche („-“) enthält; andernfalls wird er nicht richtig an Ihrem Mobilgerät angezeigt.
☛ **Netzwerk > Screen Mirroring-Einstlg. > Anzeigename**
 - Wählen Sie **Aus** als **Screen Mirroring**-Einstellung im Projektormenü **Netzwerk**; wählen Sie dann erneut **Ein**.
 - Ändern Sie die Einstellung **Betriebsmodus** und stellen Sie erneut eine Verbindung her.
☛ **Netzwerk > Screen Mirroring-Einstlg. > Betriebsmodus**
 - Stellen Sie sicher, dass keine anderen Geräte mit dem Projektor mit **N. unterbrechbar**-Einstellungen verbunden sind.
☛ **Netzwerk > Screen Mirroring-Einstlg. > Erweitert > Meeting-Modus**
 - Ändern Sie die **Kanal**-Einstellung entsprechend der WLAN-Umgebung.
☛ **Netzwerk > Screen Mirroring-Einstlg. > Erweitert > Kanal**
- Prüfen Sie die Einstellungen des Mobilgerätes.
 - Stellen Sie sicher, dass die Einstellungen am Mobilgerät stimmen.
 - Wird sofort nach einer Trennung erneut eine Verbindung hergestellt, kann es einige Zeit dauern, bis die Verbindung steht. Warten Sie vor erneutem Verbindungsaufbau eine Weile.
 - Starten Sie das Mobilgerät neu.
 - Sobald Sie per Screen Mirroring eine Verbindung hergestellt haben, werden möglicherweise Projektorverbindungsinformationen auf dem Mobilgerät aufgezeichnet. Sie können über die aufgezeichneten Informationen jedoch eventuell keine erneute Verbindung zum Projektor herstellen. Wählen Sie den Projektor aus der Liste verfügbarer Geräte.

» Relevante Links

- "Projektornetzwerkeinstellungen - Netzwerk-Menü" [S.123](#)
- "Netzwerk-Menü – Screen Mirroring-Einstellungen" [S.124](#)

Lösungen, wenn Bild oder Ton während der Screen Mirroring-Verbindung Statik enthält

Falls das projizierte Bild oder der Ton während der Screen-Mirroring-Verbindung Statik aufweist, versuchen Sie es mit folgenden Lösungsansätzen:

- Verdecken Sie die WLAN-Antenne des Mobilgerätes nicht.
- Falls Sie gleichzeitig eine Screen Mirroring- und eine Internetverbindung nutzen, stoppt das Bild möglicherweise oder rauscht. Trennen Sie die Internetverbindung zur Erweiterung Ihrer Drahtlosbandbreite und zur Steigerung der Verbindungsgeschwindigkeit des Mobilgerätes.
- Stellen Sie sicher, dass die Projektionsinhalte die Screen Mirroring-Anforderungen erfüllen.
- Je nach Einstellungen des Mobilgeräts kann die Verbindung unterbrochen werden, wenn das Gerät den Energiesparmodus aufruft. Prüfen Sie die Energiespareinstellungen am Mobilgerät.
- Aktualisieren Sie am Mobilgerät auf die neueste Version des WLAN-Treibers oder der Firmware.

» Relevante Links

- "Drahtlosnetzwerkprojektion von einem Mobilgerät (Screen Mirroring)" [S.92](#)

Anhang

Prüfen Sie diese Abschnitte auf technische Daten und wichtige Hinweise über Ihren Projektor.

► **Relevante Links**

- "Optionales Zubehör und Ersatzteile" [S.171](#)
- "Leinwandgröße und Projektionsabstand" [S.173](#)
- "Unterstützte Bildschirmauflösungen" [S.176](#)
- "Technische Daten des Projektors" [S.177](#)
- "Außenabmessungen" [S.179](#)
- "USB Display-Systemanforderungen" [S.180](#)
- "Liste der Sicherheitssymbole und -anweisungen" [S.181](#)
- "Glossar" [S.183](#)
- "Hinweise" [S.185](#)

Folgende Sonderzubehörartikel und Ersatzteile sind erhältlich. Kaufen Sie diese Produkte bitte nach Bedarf.

Stand der folgenden Liste mit Sonderzubehör und Ersatzteilen: März 2020.

Die Verfügbarkeit kann je nach Land, in dem das Gerät gekauft wurde, unterschiedlich sein.

► Relevante Links

- "Leinwände" [S.171](#)
- "Kabel" [S.171](#)
- "Halterungen" [S.171](#)
- "Für Drahtlosverbindung" [S.171](#)
- "Externe Geräte" [S.171](#)
- "Ersatzteile" [S.171](#)

Leinwände

Mobile 80-Zoll-Leinwand ELPSC24

Mobile Leinwände zum Aufrollen. (Bildformat 16:10)

Mobile 50-Zoll-Leinwand ELPSC32

Eine kompakte, leicht zu transportierende Leinwand. (Bildformat 4:3)

Mobile 80-Zoll-X-Typ-Leinwand ELPSC21

Mobile X-Typ-Leinwände. (Bildformat 16:9)

Leinwand für mehrere Bildformate ELPSC26

Mobile Leinwand für mehrere Bildformate.

Kabel

Computerkabel ELPKC02 (1,8 m - 15-polig/Mini-D-Sub auf 15-polig/Mini-D-Sub)

Computerkabel ELPKC09 (3 m - 15-polig/Mini-D-Sub auf 15-polig/Mini-D-Sub)

Computerkabel ELPKC10 (20 m - 15-polig/Mini-D-Sub auf 15-polig/Mini-D-Sub)

Zum Verbinden mit dem Computeranschluss.

Halterungen

Deckenhalterung ELPMB23

Zur Befestigung des Projektors an der Decke.

Sicherheitskabelset ELPWR01

Bei Verbindung des Projektors mit der Installationshalterung verwenden, damit der Projektor nicht herunterfällt.

Rohrverlängerung f. Deckenhalterung (450 mm) ELPPFP13

Rohrverlängerung f. Deckenhalterung (700 mm) ELPPFP14

Zur Befestigung des Projektors an einer hohen Decke.



Für die Deckenbefestigung des Projektors sind spezielle Fachkenntnisse erforderlich. Wenden Sie sich an Epson.

Für Drahtlosverbindung

WLAN-Modul ELPAP11 (EH-TW740)

Zum Projizieren von Bildern von einem Computer via Drahtloskommunikation.

Externe Geräte

Dokumentenkamera ELPDC21/ELPDC13/ELPDC07

Zur Projektion von Buchvorlagen, Overheadfolien oder Dias.

Transporttasche ELPKS69

Verwenden Sie diese Tasche für den Transport des Projektors.

Ersatzteile

Lampenteil ELPLP97

Zur Verwendung für den Austausch einer verbrauchten Lampe.

Luftfilter ELPAF32

Zur Verwendung für den Austausch eines verbrauchten Luftfilters.

Bestimmen Sie anhand der vorliegenden Tabelle, wie groß der Abstand zwischen Projektor und Projektionsfläche basierend auf der Größe des projizierten Bildes sein soll.

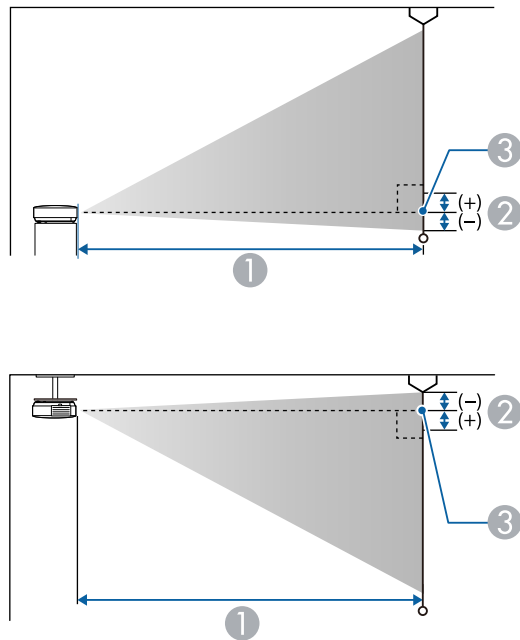

- ① Projektionsabstand (cm)
- ② Abstand von der Mitte des Objektivs zur Unterkante der Projektionsfläche (oder bei Deckenmontage zur Oberkante der Projektionsfläche) (cm)
- ③ Objektivmitte

EH-TW740

Leinwandgröße 16:9		①	②
		Kleinsten Abstand (Weit) bis größter Abstand (Nah)	
34"	75 × 42	90 - 122	-5
50"	111 × 62	133 - 180	-8
60"	133 × 75	160 - 217	-9
70"	155 × 87	187 - 253	-11
80"	177 × 100	214 - 290	-12
100"	221 × 125	268 - 363	-16
150"	332 × 187	403 - 545	-23
200"	443 × 249	539 - 728	-31
300"	664 × 374	809	-47
386"	855 × 481	1041	-60

Leinwandgröße 4:3		①	②
		Kleinsten Abstand (Weit) bis größter Abstand (Nah)	
27"	55 × 41	87 - 119	-5
30"	61 × 46	97 - 132	-6
50"	102 × 76	163 - 221	-10
60"	122 × 91	196 - 266	-11
70"	142 × 107	230 - 311	-13
80"	163 × 122	263 - 355	-15
100"	203 × 152	329 - 445	-19
150"	305 × 229	494 - 668	-29
200"	406 × 305	660 - 891	-38

Leinwandgröße 4:3		①	②
		Kleinster Abstand (Weit) bis größter Abstand (Nah)	
300"	610 × 457	990	-57
315"	640 × 480	1040	-60

Leinwandgröße 16:10		①	②
		Kleinster Abstand (Weit) bis größter Abstand (Nah)	
31"	67 × 42	89 - 120	-5
40"	86 × 54	115 - 156	-7
50"	108 × 67	144 - 195	-8
60"	129 × 81	173 - 235	-10
70"	151 × 94	203 - 274	-12
80"	172 × 108	232 - 314	-13
100"	215 × 135	290 - 392	-17
150"	323 × 202	436 - 590	-25
200"	431 × 269	582 - 787	-34
300"	646 × 404	875	-50
357"	769 × 481	1041	-60

EH-TW750/EH-TW710

Leinwandgröße 16:9		①	②
		Kleinster Abstand (Weit) bis größter Abstand (Nah)	
30"	66 × 37	67 - 81	-3
40"	89 × 50	90 - 109	-3

Leinwandgröße 16:9		①	②
		Kleinster Abstand (Weit) bis größter Abstand (Nah)	
50"	111 × 62	113 - 136	-4
60"	133 × 75	135 - 164	-5
80"	177 × 100	181 - 219	-7
100"	221 × 125	227 - 275	-8
150"	332 × 187	342 - 413	-13
200"	443 × 249	457 - 551	-17
250"	553 × 311	571 - 690	-21
300"	664 × 374	686 - 828	-25

Leinwandgröße 4:3		①	②
		Kleinster Abstand (Weit) bis größter Abstand (Nah)	
25"	51 × 38	68 - 83	-3
30"	61 × 46	82 - 100	-3
40"	81 × 61	110 - 133	-4
50"	102 × 76	138 - 167	-5
60"	122 × 91	166 - 201	-6
80"	163 × 122	222 - 269	-8
100"	203 × 152	279 - 337	-10
150"	305 × 229	419 - 506	-15
200"	406 × 305	559 - 675	-20
245"	498 × 373	686 - 828	-25

Leinwandgröße 16:10		①	②
		Kleinster Abstand (Weit) bis größter Abstand (Nah)	
30"	65 × 40	72 - 88	-3
40"	86 × 54	97 - 118	-4
50"	108 × 67	122 - 148	-5
60"	129 × 81	147 - 177	-5
70"	151 × 94	171 - 207	-6
80"	172 × 108	196 - 237	-7
100"	215 × 135	246 - 297	-9
150"	323 × 202	370 - 447	-14
200"	431 × 269	494 - 596	-18
250"	538 × 337	618 - 746	-23
275"	592 × 370	680 - 821	-25

Die vorliegenden Tabellen listen die kompatible Wiederholrate und Auflösung für die einzelnen kompatiblen Videoanzeigeformate auf.

Computersignale (Analog-RGB)

Signal	Wiederholrate (Hz)	Auflösung (Pixel)
VGA	60/72/75/85	640 × 480
SVGA	60/72/75/85	800 × 600
XGA	60/70/75/85	1024 × 768
WXGA	60	1280 × 768
	60	1366 × 768
	60/75/85	1280 × 800
WXGA+	60/75/85	1440 × 900
WXGA++	60	1600 × 900
SXGA	70/75/85	1152 × 864
	60/75/85	1280 × 960
	60/75/85	1280 × 1024
SXGA+	60/75	1400 × 1050
WSXGA+ *	60	1680 × 1050
UXGA	60	1600 × 1200
1920 × 1080	50/60	1920 × 1080

* Nur dann kompatibel, wenn **Breit** als **Auflösung**-Einstellung im Projektormenü **Signal** gewählt wird.

Auch andere Signale als die oben genannten können höchstwahrscheinlich projiziert werden. Eventuell sind jedoch nicht alle Funktionen verfügbar.

Composite-Video

Signal	Wiederholrate (Hz)	Auflösung (Pixel)
TV (NTSC)	60	720 × 480
TV (SECAM)	50	720 × 576

Signal	Wiederholrate (Hz)	Auflösung (Pixel)
TV (PAL)	50/60	720 × 576

HDMI-Eingangssignale

Signal	Wiederholrate (Hz)	Auflösung (Pixel)
VGA	60	640 × 480
SVGA	60	800 × 600
XGA	60	1024 × 768
WXGA	60	1280 × 800
	60	1366 × 768
WXGA+	60	1440 × 900
WXGA++	60	1600 × 900
SXGA	60	1280 × 960
	60	1280 × 1024
SXGA+	60	1400 × 1050
WSXGA+	60	1680 × 1050
UXGA	60	1600 × 1200
1920 × 1080	50/60	1920 × 1080
WUXGA (Reduced Blanking)	60	1920 × 1200
SDTV (480i/480p)	59,94	720 × 480
SDTV (576i/576p)	50	720 × 576
HDTV (720p)	50/59,94/60	1280 × 720
HDTV (1080i)	50/59,94/60	1920 × 1080
HDTV (1080p)	23,98/24/29,97/30/50/59,94/60	1920 × 1080

Produktbezeichnung	EH-TW750/EH-TW740/EH-TW710
Abmessungen	302 (B) × 87 (H) × 249 (T) mm (ohne erhöhten Teil)
Größe des LCD-Bedienfeldes	0,61"
Anzeigeart	Polysilizium TFT Aktivmatrix
Auflösung	2.073.600 Pixel Full HD (1.920 (B) × 1.080 (H) Punkte) × 3
Bildschärfereinstellung	Manuell
Zoomanpassung	EH-TW750/EH-TW710 1 bis 1,2 (optischer Zoom) EH-TW740 1 bis 1,35 (Digitalzoom)
Lampe	UHE-Lampe, 210 W, Modell: ELPLP97
Lampenlebensdauer	Hoher Leistungsaufnahmemodus: bis zu 6.000 Stunden ECO-Leistungsaufnahmemodus: bis zu 12.000 Stunden
Luftfilterwartungszyklus	6.000 Stunden
Maximale Audioausgangsleistung	2 W
Externe Lautsprecher	1
Stromversorgung	100 bis 240 V Wechselspannung ± 10 %, 50/60 Hz, 3,5 bis 1,6 A
Leistungsaufnahme (Bereich 100 bis 120 V)	Betrieb: 345 W
Leistungsaufnahme (Bereich 220 bis 240 V)	Betrieb: 327 W
Leistungsaufnahme im Standby-Modus:	Kommunikat. ein: 2,0 W Kommunikat. aus: 0,3 W
Betriebshöhe über NN	Höhe 0 bis 3.048 m

Betriebstemperatur *	Höhe von 0 bis 2.286 m: +5 bis +40°C (keine Kondensation) Höhe von 2.287 bis 3.048 m: +5 bis +35°C (Feuchtigkeit von 20 bis 80 %, keine Kondensation)
Lagerungstemperatur	-10 bis +60 °C (Feuchtigkeit von 10 bis 90 %, keine Kondensation)
Gewicht	EH-TW750/EH-TW710 Ca. 2,8 kg EH-TW740 Ca. 2,7 kg

* Lampenhelligkeit lässt automatisch nach, wenn die Umgebungstemperatur zu hoch wird. (Ca. 35 °C bei einer Höhe von 0 bis 2.286 m und ca. 30 °C bei einer Höhe von 2.287 bis 3.048 m; dies kann jedoch je nach Umgebung variieren.)

Neigungswinkel

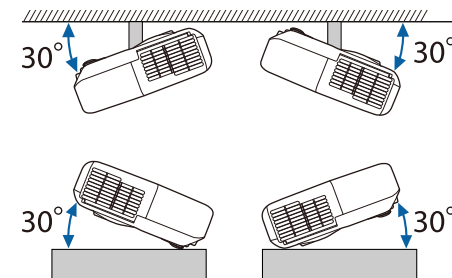

Verwenden Sie den Projektor nicht mit einem Neigungswinkel über 30°. Er könnte beschädigt werden oder einen Unfall verursachen.

► Relevante Links

- "Anschlusspezifikationen" [S.178](#)

Anschlusspezifikationen

Beachten Sie für Details zu Anschlüssen an Ihrem Projektor die Funktionsliste.

Computer-Anschluss	Mini Sub-D 15-polig (Buchse)
Video-Anschluss	RCA-Stecker
L-Audio-R-Anschlüsse	2 × RCA-Stecker (L-R)
Audio Out-Anschluss	Stereo-Miniklinke
HDMI-Anschluss	HDMI (Audio wird nur von PCM unterstützt)
HDMI1-Anschluss	HDMI (Audio wird nur von PCM unterstützt)
HDMI2-Anschluss	HDMI (Audio wird nur von PCM unterstützt)
USB-A-Anschluss	USB-Buchse (Typ A)
USB-B-Anschluss	USB-Buchse (Typ B)



- USB-A- und USB-B-Anschluss unterstützen USB 2.0. Es kann jedoch nicht garantiert werden, dass alle Geräte mit USB-Unterstützung an den USB-Buchsen funktionieren.
- USB-B -Anschluss unterstützt nicht USB 1.1.

» Relevante Links

- "Funktionsliste" [S.11](#)

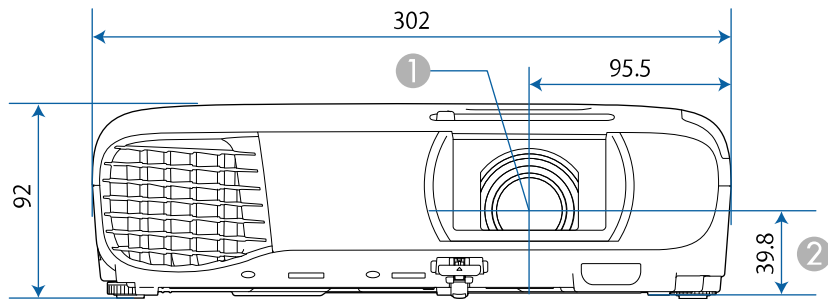

- ① Objektivmitte
- ② Abstand von der Objektivmitte zu den Befestigungspunkten für die Deckenhalterung

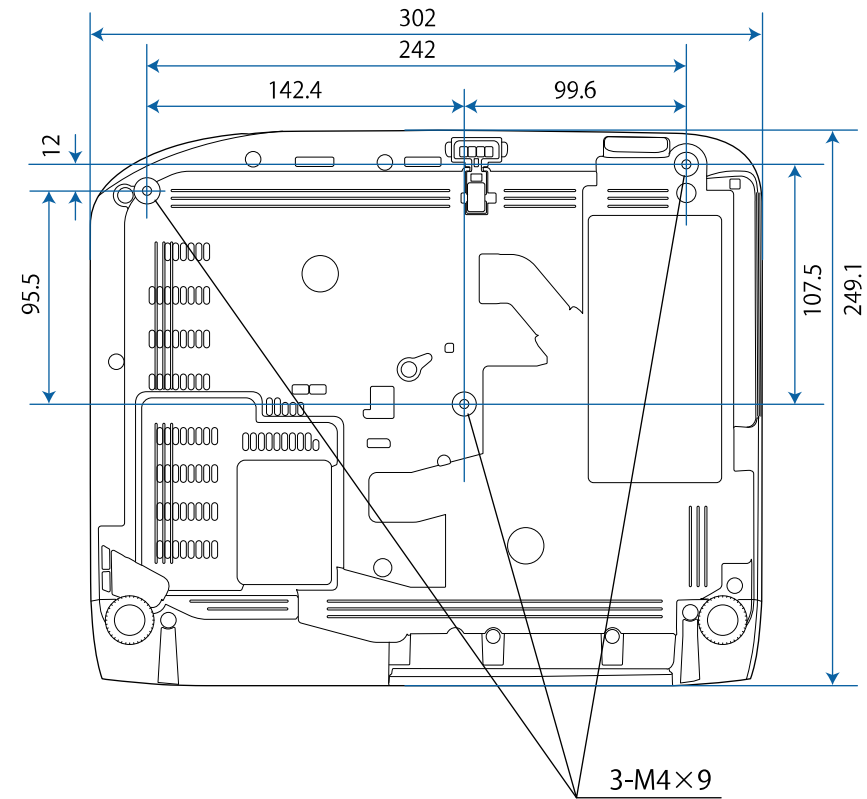















Die Einheit in diesen Abbildungen ist mm.



Zur Nutzung der Epson USB Display-Software des Projektors muss Ihr Computer die folgenden Systemanforderungen erfüllen.





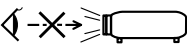

Anforderungen	Windows	Mac
Betriebssystem	Windows 7 <ul style="list-style-type: none"> • Ultimate (32 und 64 Bit) • Enterprise (32 und 64 Bit) • Professional (32 und 64 Bit) • Home Premium (32 und 64 Bit) • Home Basic (32 Bit) • Starter (32 Bit) 	OS X <ul style="list-style-type: none"> • 10.11.x (64 Bit)
	Windows 8,1 <ul style="list-style-type: none"> • Windows 8.1 (32 und 64 Bit) • Windows 8.1 Pro (32 und 64 Bit) • Windows 8,1 Enterprise (32 und 64 Bit) 	macOS <ul style="list-style-type: none"> • 10.12.x (64 Bit) • 10.13.x (64 Bit) • 10.14.x (64-bit) • 10.15.x (64-bit)
	Windows 10 <ul style="list-style-type: none"> • Windows 10 Home (32 und 64 Bit) • Windows 10 Pro (32 und 64 Bit) • Windows 10 Enterprise (32 und 64 Bit) 	
Prozessor	Intel Core2Duo oder schneller (Intel Core i3 oder schneller empfohlen)	Intel Core2Duo oder schneller (Intel Core i5 oder schneller empfohlen)
Arbeitsspeicher	Ab 2 GB (4 GB und mehr empfohlen)	
Festplattenspeicher	20 MB oder mehr	
Display	Auflösung zwischen 640 × 480 und 1920 × 1200 16-Bit-Farbe oder besser	

In der folgenden Tabelle ist die Bedeutung der einzelnen am Gerät angebrachten Sicherheitssymbole aufgeführt.

Nr.	Symbolzeichen	Erfüllte Normen	Beschreibung
1		IEC60417 No. 5007	„EIN“ (Stromversorgung) Hinweis darauf, dass Netzstrom anliegt.
2		IEC60417 No. 5008	„AUS“ (Stromversorgung) Hinweis darauf, dass kein Netzstrom anliegt.
3		IEC60417 No. 5009	Bereitschaft Kennzeichnung des Schalters oder der Schalterposition, durch den bzw. durch die ein Teil des Geräts in den Bereitschaftszustand (Stand-by) geschaltet wird.
4		ISO7000 No. 0434B, IEC3864-B3.1	Vorsicht Hinweis auf allgemeine Vorsicht im Umgang mit dem Produkt.
5		IEC60417 No. 5041	Vorsicht, heiße Fläche Hinweis darauf, dass der gekennzeichnete Gegenstand heiß sein kann und nicht ohne Vorsichtsmaßnahmen berührt werden darf.
6		IEC60417 No. 6042 ISO3864-B3.6	Vorsicht, Stromschlaggefahr Hinweis darauf, dass ein Gerät die Gefahr eines Stromschlags birgt.
7		IEC60417 No. 5957	Nur für den Einsatz im Innenbereich Kennzeichnung von Elektrogeräten, die primär für den Einsatz in Räumlichkeiten entwickelt wurden.

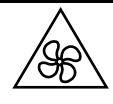
Nr.	Symbolzeichen	Erfüllte Normen	Beschreibung
8		IEC60417 No. 5926	Polarität des Gleichstromanschlusses Kennzeichnung der positiven und negativen Anschlüsse (der Polarität) eines Geräteteils, an den eine Gleichstromversorgung angeschlossen werden kann.
9		—	Identisch mit Nr. 8.
10		IEC60417 No. 5001B	Batterie, allgemein Auf batteriebetriebenen Geräten. Kennzeichnung an einem Gerät, um z. B. auf die Batteriefachabdeckung oder die Batterieanschlüsse hinzuweisen.
11		IEC60417 No. 5002	Batteriezellenpositionierung Zur Kennzeichnung des eigentlichen Batteriefachs oder zur Kennzeichnung der Ausrichtung der Batteriezelle(n) im Batteriefach.
12		—	Identisch mit Nr. 11.
13		IEC60417 No. 5019	Schutzleiter Zur Kennzeichnung eines Anschlusses, der für die Verbindung mit einem externen Leiter zum Schutz gegen Stromschläge im Fall eines Defekts oder zur Kennzeichnung des Anschlusses für eine Erdungselektrode vorgesehen ist.
14		IEC60417 No. 5017	Erdung Zur Kennzeichnung eines Erdungsanschlusses in Fällen, in denen Symbol Nr. 13 nicht explizit erforderlich ist.

Nr.	Symbolzeichen	Erfüllte Normen	Beschreibung
15		IEC60417 No. 5032	Wechselstrom Hinweis auf dem Typenschild, dass das Gerät nur für Wechselstrom geeignet ist, Kennzeichnung relevanter Anschlüsse.
16		IEC60417 No. 5031	Gleichstrom Hinweis auf dem Typenschild, dass das Gerät nur für Gleichstrom geeignet ist, Kennzeichnung relevanter Anschlüsse.
17		IEC60417 No. 5172	Gerät der Klasse II Zur Kennzeichnung von Geräten, die den für Geräte der Klasse II gemäß IEC 61140 vorgeschriebenen Sicherheitsanforderungen entsprechen.
18		ISO 3864	Allgemeines Verbot Zur Kennzeichnung von Handlungen oder Vorgängen, die verboten sind.
19		ISO 3864	Berührungsverbot Hinweis auf Verletzungen, die sich aus dem Berühren eines bestimmten Teils des Geräts ergeben können.
20		—	Niemals bei eingeschaltetem Projektor in das Objektiv blicken.
21		—	Hinweis darauf, dass auf dem gekennzeichneten Gerät keine Gegenstände abgestellt werden dürfen.
22		ISO3864 IEC60825-1	Vorsicht, Laserstrahlung Hinweis darauf, dass das Gerät einen Bauteil mit Laserstrahlung enthält.
23		ISO 3864	Zerlegungsverbot Hinweis auf Verletzungsgefahr z. B. durch Stromschlag, wenn das Gerät zerlegt wird.

Nr.	Symbolzeichen	Erfüllte Normen	Beschreibung
24		IEC60417 No. 5266	Standby, partieller Standby Hinweis darauf, dass dieser Teil des Geräts bereit ist.
25		ISO3864 IEC60417 No. 5057	Achtung, bewegliche Teile Hinweis darauf, dass Sie sich entsprechend den Schutzstandards von beweglichen Teilen fernhalten müssen.
26		IEC60417 No. 6056	Achtung (bewegliche Lüfterflügel) Halten Sie sich aus Sicherheitsgründen von beweglichen Lüfterflügeln fern.
27		IEC60417 No. 6043	Achtung (scharfe Ecken) Zeigt scharfe Ecken, die nicht berührt werden sollten.
28		—	Zeigt an, dass während der Projektion nicht in das Objektiv geschaut werden darf.
29		ISO7010 Nr. W027 ISO 3864	Warnung, optische Strahlung (wie UV, sichtbare Strahlung, IR) In der Nähe optischer Strahlung darauf achten, Verletzungen an Augen und Haut zu meiden.
30		IEC60417 Nr. 5109	Nicht in Wohnumgebungen zu verwenden. Zur Identifizierung von Elektrogeräten, die für eine Wohnumgebung nicht geeignet sind.

In diesem Abschnitt werden schwierige Begriffe kurz beschrieben, die nicht im Text dieser Anleitung erklärt werden. Weitere Informationen finden Sie in anderen handelsüblichen Veröffentlichungen.

Bildformat	Das Verhältnis zwischen der Breite eines Bildes und seiner Höhe. Bildschirme mit einem Horizontal/Vertikal-Verhältnis von 16:9, wie z. B. HDTV-Bildschirme, werden auch Breitbildschirme genannt. SDTV- und gewöhnliche Computerbildschirme haben ein Bildformat von 4:3.
Composite-Video	Ein Verfahren, bei dem das Videosignal in einer Luminanzkomponente und einer Farbkomponente für die Übertragung über ein einzelnes Kabel kombiniert wird.
Kontrast	Die relative Helligkeit der hellen und dunklen Bildbereiche kann erhöht oder verringert werden, um Schrift und Grafiken deutlicher oder weicher darzustellen. Diese spezielle Einstellung der Bildeigenschaften nennt man Kontrast-Einstellung.
DHCP	Abkürzung für Dynamic Host Configuration Protocol. Dieses Protokoll weist den mit dem Netzwerk verbundenen Geräten automatisch eine IP-Adresse zu.
Full HD	Ein Grafikkartenstandard mit einer Auflösung von 1.920 (horizontal) × 1.080 (vertikal) Punkten.
Gateway-Adresse	Ein Server (Router) zur Kommunikation im Netzwerk (Subnet), aufgeteilt entsprechend der jeweiligen Subnet-Maske.
HDCP	HDCP ist eine Abkürzung für High-bandwidth Digital Content Protection. Wird zur Verhinderung illegalen Kopierens und zum Schutz von Urheberrechten verwendet. Der Schutz erfolgt durch Verschlüsseln mit digitalen Farbsignalen, über die DVI- und HDMI-Anschlüsse gesendet werden. Da der HDMI-Anschluss dieses Projektors HDCP unterstützt, können digitale Bilder, die mit HDCP-Technologie geschützt sind, projiziert werden. Der Projektor ist aber möglicherweise nicht in der Lage, Bilder zu projizieren, die mit aktualisierten oder revidierten Versionen der HDCP-Verschlüsselung geschützt sind.

HDMI™	Abkürzung für High Definition Multimedia Interface. HDMI™ ist ein Standard, der auf die Unterhaltungselektronik und Computer ausgerichtet ist. Dies ist der Standard zur digitalen Übertragung von HD-Bild- und Mehrkanaltonsignalen. Da das digitale Signal nicht komprimiert wird, kann das Bild in der größtmöglichen Qualität übertragen werden. Außerdem bietet HDMI für das digitale Signal eine Verschlüsselungsfunktion.
HDTV	Eine Abkürzung für High-Definition Television zur Bezeichnung von High-Definition-Systemen, die folgende Bedingungen erfüllen: <ul style="list-style-type: none"> • Vertikale Auflösung von 720p oder 1080i oder größer (p = Progressiv, i = Zeilensprung) • Bildschirmformat von 16:9
Zeilensprung	Überträgt Informationen, die zur Herstellung eines Bildschirms benötigt werden, indem von oben nach unten jede zweite Zeile des Bildes gesendet wird. Die Flackerwahrscheinlichkeit ist größer, da ein Rahmen nur jede zweite Zeile angezeigt wird.
IP-Adresse	Eine Nummer zur Identifikation eines Computers in einem Netzwerk.
Progressiv	Projiziert Informationen, um so einen Bildschirm zur Zeit zu erstellen, auf dem das Bild für einen Rahmen angezeigt wird. Selbst wenn die Anzahl der Abtastlinien gleich bleibt, wird das Bildflackern reduziert, da das Informationsvolumen im Vergleich zum Zeilensprungverfahren verdoppelt wurde.
Wiederholrate	Das lichtabstrahlende Element eines Bildschirms kann die gleiche Luminanz und Farbe nur für einen äußerst kurzen Zeitraum aufrecht erhalten. Daher muss das Bild mehrere Male pro Sekunde abgetastet und am lichtabstrahlenden Element aktualisiert werden. Die Anzahl der Aktualisierungen pro Sekunde wird als Wiederholrate bezeichnet und in Hertz (Hz) ausgedrückt.
SDTV	Eine Abkürzung für Standard Definition Television zur Bezeichnung normaler Fernsehsysteme, welche die Bedingungen für hochauflösendes HDTV-Fernsehen nicht erfüllen.

SNMP	Eine Abkürzung für Simple Network Management Protocol, ein Protokoll zur Überwachung und Steuerung von Routern und Computern, die über ein TCP/IP-Netzwerk verbunden sind.
sRGB	Eine internationale Norm für Farbstufen, die es ermöglicht, dass die von Videogeräten wiedergegebenen Farben genauso einfach von Computer-Betriebssystemen oder dem Internet gehandhabt werden können. Verfügt die angeschlossene Quelle über einen sRGB-Modus, stellen Sie sowohl den Projektor als auch die angeschlossene Signalquelle auf sRGB.
SSID	SSID ist eine Kennung zur Verbindung mit einem anderen Geräte in einem WLAN. Drahtloskommunikation ist zwischen Geräten mit derselben SSID möglich.
Subnet-Maske	Ein Zahlenwert, der die Anzahl der verwendeten Bits für die Netzwerk-Adresse eines aufgeteilten Netzwerks (Subnet) der IP-Adresse angibt.
SVGA	Ein Grafikkartenstandard mit einer Auflösung von 800 (horizontal) × 600 (vertikal) Punkten.
SXGA	Ein Grafikkartenstandard mit einer Auflösung von 1.280 (horizontal) × 1.024 (vertikal) Punkten.
Sync.	Die Ausgangssignale von Computern haben eine bestimmte Frequenz. Stimmt diese Frequenz nicht mit der Frequenz des Projektors überein, sind die entstehenden Bilder von schlechter Qualität. Die Abstimmung der Signalphasen (relative Position der Signalspitzen) wird als Synchronisation (Sync.) bezeichnet. Bei nicht synchronisierten Signalen können Bildflimmern, ein verschwommenes Bild und horizontale Bildstörungen auftreten.
Tracking	Die Ausgangssignale von Computern haben eine bestimmte Frequenz. Stimmt diese Frequenz nicht mit der Frequenz des Projektors überein, sind die entstehenden Bilder von schlechter Qualität. Das Abstimmen der Frequenzen (der Anzahl der Signalspitzen) wird als „Tracking“ bezeichnet. Bei nicht richtig eingestelltem Tracking können breite vertikale Streifen im Bild auftreten.

Trap IP Adresse	Die IP-Adresse, die der Ziel-Computer zur Fehlerbenachrichtigung bei SNMP verwendet.
VGA	Ein Grafikkartenstandard mit einer Auflösung von 640 (horizontal) × 480 (vertikal) Punkten.
XGA	Ein Grafikkartenstandard mit einer Auflösung von 1.024 (horizontal) × 768 (vertikal) Punkten.
WXGA	Ein Grafikkartenstandard mit einer Auflösung von 1.280 (horizontal) × 800 (vertikal) Punkten.
WUXGA	Ein Grafikkartenstandard mit einer Auflösung von 1.920 (horizontal) × 1.200 (vertikal) Punkten.

Prüfen Sie diese Abschnitte auf wichtige Hinweise über Ihren Projektor.

► Relevante Links

- "Indication of the manufacturer and the importer in accordance with requirements of EU directive" [S.185](#)
- "Verwendungshinweise" [S.185](#)
- "Bezugnahme auf Betriebssysteme" [S.185](#)
- "Marken" [S.185](#)
- "Urheberrechtliche Hinweise" [S.186](#)
- "Copyright-Zuschreibung" [S.186](#)

Indication of the manufacturer and the importer in accordance with requirements of EU directive

Manufacturer: SEIKO EPSON CORPORATION
Address: 3-5, Owa 3-chome, Suwa-shi, Nagano-ken 392-8502 Japan
Telephone: 81-266-52-3131
<http://www.epson.com/>

Importer: EPSON EUROPE B.V.
Address: Atlas Arena, Asia Building, Hoogoorddreef 5,1101 BA Amsterdam
Zuidoost
The Netherlands
Telephone: 31-20-314-5000
<http://www.epson.eu/>

Verwendungshinweise

Wenn dieses Produkt für Anwendungen verwendet wird, bei denen es auf hohe Zuverlässigkeit/Sicherheit ankommt, wie z.B. Transportvorrichtungen beim Flug-, Zug-, Schiffs- und Kfz-Verkehr usw., Vorrichtungen zur Katastrophenverhinderung, verschiedene Sicherheitsvorrichtungen oder Funktions-/Präzisionsgeräte usw., sollten Sie dieses Produkt erst verwenden,

wenn Sie erwägt haben, Fail-Safe- Vorrichtungen und Redundanzsysteme in Ihr Design miteinzubeziehen, um die Sicherheit und Zuverlässigkeit des gesamten Systems zu gewährleisten. Da dieses Produkt nicht für den Einsatz bei Anwendungen vorgesehen ist, bei denen es auf extrem hohe Zuverlässigkeit/Sicherheit ankommt, wie beispielsweise in der Raumfahrt, bei primären Kommunikationseinrichtungen, Kernenergiekontrollanlagen oder medizinischen Vorrichtungen für die direkte medizinische Pflege usw., überlegen Sie bitte nach umfassender Evaluierung genau, ob das Produkt für Ihre Zwecke geeignet ist.

Bezugnahme auf Betriebssysteme

- Betriebssystem Microsoft® Windows® 7
- Betriebssystem Microsoft® Windows® 8,1
- Betriebssystem Microsoft® Windows® 10

In dieser Anleitung werden die oben erwähnten Betriebssysteme als „Windows 7“, „Windows 8.1“ und „Windows 10“ bezeichnet. Darüber hinaus wird der Sammelbegriff „Windows“ für alle diese Betriebssysteme verwendet.

- OS X 10.11.x
- macOS 10.12.x
- macOS 10.13.x
- macOS 10.14.x
- macOS 10.15.x

In dieser Anleitung werden die obigen Betriebssysteme als „OS X 10.11.x“, „macOS 10.12.x“, „macOS 10.13.x“, „macOS 10.14.x“ und „macOS 10.15.x“ bezeichnet. Darüber hinaus wird der Sammelbegriff „Mac“ für alle diese Betriebssysteme verwendet.

Marken

EPSON ist eine eingetragene Marke, EXCEED YOUR VISION, ELPLP und deren Logos sind eingetragene Marken oder Marken der Seiko Epson Corporation.

Mac, OS X und macOS sind Marken der Apple Inc.

Microsoft, Windows und das Windows-Logo sind Marken oder eingetragene Marken der Microsoft Corporation in den USA und/oder anderen Ländern.

Wi-Fi[™], WPA2[™], WPA3[™] und Miracast[™] sind Marken der Wi-Fi Alliance[®].

App Store ist eine Dienstleistungsmarke der Apple Inc.

Chrome, Chromebook, und Google Play sind Marken der Google LLC.

HDMI, das HDMI-Logo und High-Definition Multimedia Interface sind Marken oder eingetragene Marken von HDMI Licensing Administrator, Inc.



„QR-Code“ ist eine eingetragene Marke von DENSO WAVE INCORPORATED.

Intel[®] ist eine eingetragene Marke der Intel Corporation in den USA und/oder anderen Ländern.

Andere in dieser Dokumentation verwendete Produktnamen werden hier ebenfalls nur zu Kennzeichnungszwecken verwendet und sind unter Umständen Marken ihrer entsprechenden Inhaber. Epson verzichtet auf jedwede Rechte an diesen Marken.

Seiko Epson Corporation haftet nicht für Schäden oder Probleme in Folge der Nutzung von Optionen oder Verbrauchsmaterialien, bei denen es sich nicht um als Original-Epson-Produkte gekennzeichnete oder durch die Seiko Epson Corporation zugelassene Produkte handelt.

Die Inhalte dieser Anleitung können ohne weitere Ankündigung geändert oder aktualisiert werden.

Abbildungen in dieser Anleitung und der tatsächliche Projektor können voneinander abweichen.

Copyright-Zuschreibung

Dieses Informationen können ohne Ankündigung geändert werden.

© 2020 Seiko Epson Corporation

2020.3 413901400DE

Urheberrechtliche Hinweise

Alle Rechte vorbehalten. Ohne vorherige schriftliche Genehmigung der Seiko Epson Corporation dürfen diese Bedienungsanleitung oder Teile hieraus in keiner Form (z. B. Druck, Fotokopie, Mikrofilm, elektronisch oder anderes Verfahren) vervielfältigt oder verbreitet werden. Im Hinblick auf die Nutzung der hierin enthaltenen Informationen wird keine Patenthaftung übernommen. Ebenso wird keine Haftung für Schäden in Folge der Nutzung der hierin enthaltenen Informationen übernommen.

Weder die Seiko Epson Corporation noch ihre Partner haften gegenüber dem Käufer des Produktes oder Dritten für Schäden, Verluste, Kosten oder Ausgaben, die dem Käufer oder Dritten infolge folgender Vorkommnisse entstehen: Unfall, Missbrauch, missbräuchliche Nutzung des Produktes, nicht autorisierte Modifikationen, Reparaturen, Veränderungen des Produktes sowie (ausgenommen in den USA) Nichteinhaltung der Bedienungs- und Wartungsanweisungen der Seiko Epson Corporation.